時報 THE EASTERN TIMES.

中華民國九年十月十七日即舊歷庚申年九月初六日

西歷一千九百二十年十月十七日 星期日

第五千八百五十號

今天四張售大洋三分

本館開設上海望平街第六號 電話一千二百二十一號

外埠寄報連郵費
逐日寄●中國境內 全年十二元半年六元
逐日寄●日本境內 全年十二元半年六元
逐日寄●歐美各國 全年十八元半年九元
（報費先惠郵票不收）

廣告刊例
封面二行起碼第一天每行一元 第二天以後每行七角五分
後幅三行起碼第一天每行四角 第二天起每行三角
短行以五十字起碼第一天每字六厘 第二天起每字四厘

本報今日第四張留画週刊

中國銀行召集臨時股東總會廣告

逕啓者本行第三屆股東常會議決修改本行章程案當經選舉唐士行君等十一人爲起草員並議決草案定後分寄各股東徵集意見再行召集臨時股東會議決各等情均經函各股東在案現經起草業已完竣經由起草委員會繕成草案移送前來並經董事會議定於民國九年十一月十四日即陰歷庚申年十月初五日在北京開臨時會假前門內西皮市銀行公會爲會場各股東具有則例第二十二條規定之會員資格（自開會日起算在六十日以前註冊繼續有十股以上之股東）務請於會期前親持股票至本行各分支行驗取會執據希於開會以前三日內持執據赴總行報到換取入場劵以便到會如因事故不能到會時得於驗取執據後連同委託書交由到會股東按照則例代理以臻完善爲勝企禱除另函通知外特此廣告

中國銀行啓 乙107

隴秦豫海鐵路廣告

今歲北省旱災流離載道中外各慈善家書目觸懷羣謀拯濟敝路同人遠聞義舉擬就力所能及之勉爲萬有一當之助現經商定由敝路辦理賑務各機關輸運糧食棉衣藥品及放賑人員前赴豫省經由敝路悉按照交通部本年九月二十日公布修正國有鐵路運送賑濟平糶糧食減價條例所定物品並乘車客票等價格一律暫行記帳統俟賑務辦竣以後仁施亦聊以稍資實用云爾恐未周知特以佈聞 督辦施肇曾 總工程司卜尼威同啟

結 [illegible]急振協會分[illegible]捐[illegible]之[illegible]不足當贊

萬國儲蓄會十月份第七十六次簡便儲蓄得獎號碼報告

第六一四號第三八五三號第二五四號第三四二五號第一二二三號第二○○九號第四四八號第二三八三號第九七四號第三三六一號第一六○八號第二○七三號各得洋十元 第一五八四號得洋二百五十元第二四四二號得洋二百五十元第一七九九號第三一八五號[illegible]

萬國儲蓄會啓

欲購顯微鏡者注意

敝館向經售德國有名之賴意志廠顯微鏡泊乎歐戰貨來中絕科學失此良友咸感未便茲值和平已復敝同人不辭辛勞處新自該廠運到大小顯微鏡自六百倍至一千五百倍（等工料雖已加漲幸金磅市價尚低可以）廉價出售往後須增長繼高凡我學界諸君幸勿失之交臂也

上海棋盤街 實學通藝館謹啟

招商局新銘快輪准于本月初八日即禮拜二晚開往烟台天津 本輪賬房關謹啓

阜甯阜餘墾植公司發息廣告

本公司定於夏歷九月初十日發付已未八月底止股本拆息屆期請諸君持購地收據向南通城南大同錢莊領取並請繳工墾費收據交下補算回息統換正式合同特此通告 乙155

津浦路局緊要廣告

本路各站前收振款規則業經摘要登報通告在案茲經呈奉交通部核准關於貨票包裹票附收之振款均以銅元一枚爲起碼如不及銅元一枚者亦按銅元一枚核收又出關入關小工票概免附收振款特此廣告

津浦路局廣告

本路濟南天津間各站係屬指定災區之站業經通告在案現經呈奉交通部核准在振糶減價期內凡報運整車粗糧及米麥由濟南天津間各站運至非災區各站裝運時比照[illegible]特此廣告

永許特價

只有四天了

洋裝一元五角 平裝一元二角

上海五馬路 亞東圖書館

泰東圖書局廉價助賑特別啟事

▲自陽歷十月十五日起至十月底止

▲各書一律廉價門售概提一成助賑

▲購書人一舉兩得之好機會▼

大河南北兵旱連乘被其禍者奚止二千萬歐美人之旅華者且不忍坐視挈起組織振災會競相募款吾儕同胞寧忍袖手旁觀本局本定於十月節門售助賑嗣以慶祝休息一天且一日所得無幾乃改於本日起特別廉價半月所門售一律提出一成送交順直會館匯往災區稍盡救濟之誼所望購書諸君樂善爲懷既得廉價之書復救災民之命一舉兩得誠不可多獲之機會也書目價目登在本報第四張

上海新舊北門內校場中 乾發皮貨綢緞局擇於陽歷十月十七日陰歷九月初六日正式開幕

敬告學友

周君惠高適普在中西女塾與余共學有年相契至密自適吳君維其後益思犧牲一切造福社會籌擬倡設孤兒院及貧民醫院等苦心孳孳已有端倪而噩電飛來吳君忽殞女士遭此奇變痛不欲生余觀其憔悴亦嘗進言慰解惜素拙訥未足動聽朝夕旁皇強對良友因念中西女塾同學至夥其與女士契厚者尤不乏人雖蹤跡偶疏而神交自若倘念女士近狀則迴憶曩昔硯席之情當不忍聽其長此慘戚盍命駕往唁一叙闊悰或於其夙昔經營之社會事業因端竟緒玉成於不庶稍紓女士之悲亦聊彌鄙人之憾是所望也謹登報端藉呼將伯

東光謹啓

商務印書館東方雜誌社特別通告

英國大哲學家羅素現已來華講學本誌從第十七卷第十八號起將羅氏之哲學及社會學說用極明瞭之文字擇要介紹務希讀者諸君注意要目列下

▲社會主義與自由主義
▲羅素論哲學問題
▲羅素的新俄觀
▲慾望之解剖
▲羅素之哲學研究法

其他要目隨時宣佈

華洋義振會敬謝慎裕寶號經募洋六百零八元

樂助登報伸謝 台銜容

華洋義振會敬謝劉鴻生君助洋一千元

華洋義振會敬謝江西旅滬同鄉會經募紅薇山館主人助洋一千元

華洋義振會敬謝宋漢章君助洋一千元

華洋義振會敬謝黃稼之請經募曹汝霖君助黃棉衣褲二千套

中國紅十字會敬謝鎮江廣肇公所自助及經募洋一千二百元

樂助登報伸謝 台銜容 汪大燮 蔡廷幹啟

中國紅十字會敬謝安徽無名氏捐助災振洋四百元

汪大燮 蔡廷幹啟

中國紅十字會敬謝鄒嘉徵君捐助香港票洋一百元

汪大燮 蔡廷幹啟

中國紅十字會敬謝捐款（十月十一號起十月十五號止）

江蘇督軍經募第四旅洋九十六元三角第十九旅洋四十元第三旅洋三十四元[illegible]司令部洋五元糧服局洋三元內衛隊洋二元惠民分會介紹[illegible]郭秀玉君張竹霖君子長福君王李秀蓮女士孫振和君信陽分會介紹袁家驥君陳其訓君黃錫綬君李仲堯君王連三君周芝昌君[illegible]潘蕙瑜君熊漢輝君張茂齋君任文安君陳光義君張棟臣君許德修君張鳳詒君龍慎修君趙其昌君蕭立仁君丁維詔君劉景向君[illegible]陳劉訓君朱浩然君許儀君崇慶分會介紹殷銘君陳維藩君羊寶權女士以上各捐洋念五元均推贈正會員[illegible]方君任錫藩君經募任明四君各捐洋四十元汪祖勳君胡氏君鮑恕僧君經募求福氏君無名氏君以上各捐洋三十元[illegible]王程[illegible]女士王羊媛女士以上各捐洋念五元張榮生君洋廿五元黃江臬堂任明四君謝松亭君以上各捐洋廿元[illegible]端君昭訓宅問禮堂傅李端臨太夫人傅幼卿女士傅子漢君張傅春君嘉利號何子寬君林松亭君以上各捐洋十元[illegible]文標君魏正珊君經募許石泉君以上各捐洋五元陸舒中君洋三元姚鮮元君丁同元君蕭春和君綮星九君以上各捐洋二元[illegible]莊王媽宋錫珪君談吟秋君以上各捐洋一元郭鴻勛君經募趙景長君洋一元無名氏洋六元小洋三角無名氏[illegible]文沙六元銅洋十一元鉛角廿六角大利丸銅元四十七枚杭州泰生綢緞莊[illegible]同事諸君[illegible]改鈔五元

汪大燮 蔡廷幹 謹啟

中國紅十字會爲數千萬災民乞賑啓

哀我國民水旱兵災幾及十省悽慘情狀遍登報紙早在諸善士心目之中惟災深地廣轉瞬冬令飢寒交迫更有不堪設想者矣外如有衣飾古玩書畫等件亦可充賑俾數千萬奄奄待斃災民得有再生之慶至調查報告及救濟各方法更望諸善士發打宏願惠示本會以匡不逮涕泣陳詞伏維惘察

若比以安居樂業之所實有天堂地獄之分 [illegible]各界善士[illegible]金錢而[illegible]

正會長汪大燮 副會長蔡廷幹 謹啟

恭頌如皋縣劉公德政

如皋縣知事劉公[illegible]任三年勤政[illegible]捐廉俸提倡慈善[illegible]諸善政綏靖[illegible]勝好官不常之感謹登報端以表輿情

如皋縣紳商上[illegible]公啟

高雲麓太史書例

楹聯四尺三元五尺四元六尺五元餘遞加 半幅同屏整幅同堂幅 冊子每頁三元 扇面同冊子 屏幅每幅四尺四元餘遞加 橫幅四尺三元餘遞加 每字方尺三元 以上俱照行例六朝

書加三成大草加三成隸書加四成金箋加倍碑誌另議文件不合例不書墨金加一

陳瑤圃 左遯盦 章一山代定

收件處上海地球場昔春堂及各大紙舖通信處北蘇州路可燒鐵號

大小囝牌

嬰孩越大越討歡喜 烟枝越大越有滋味

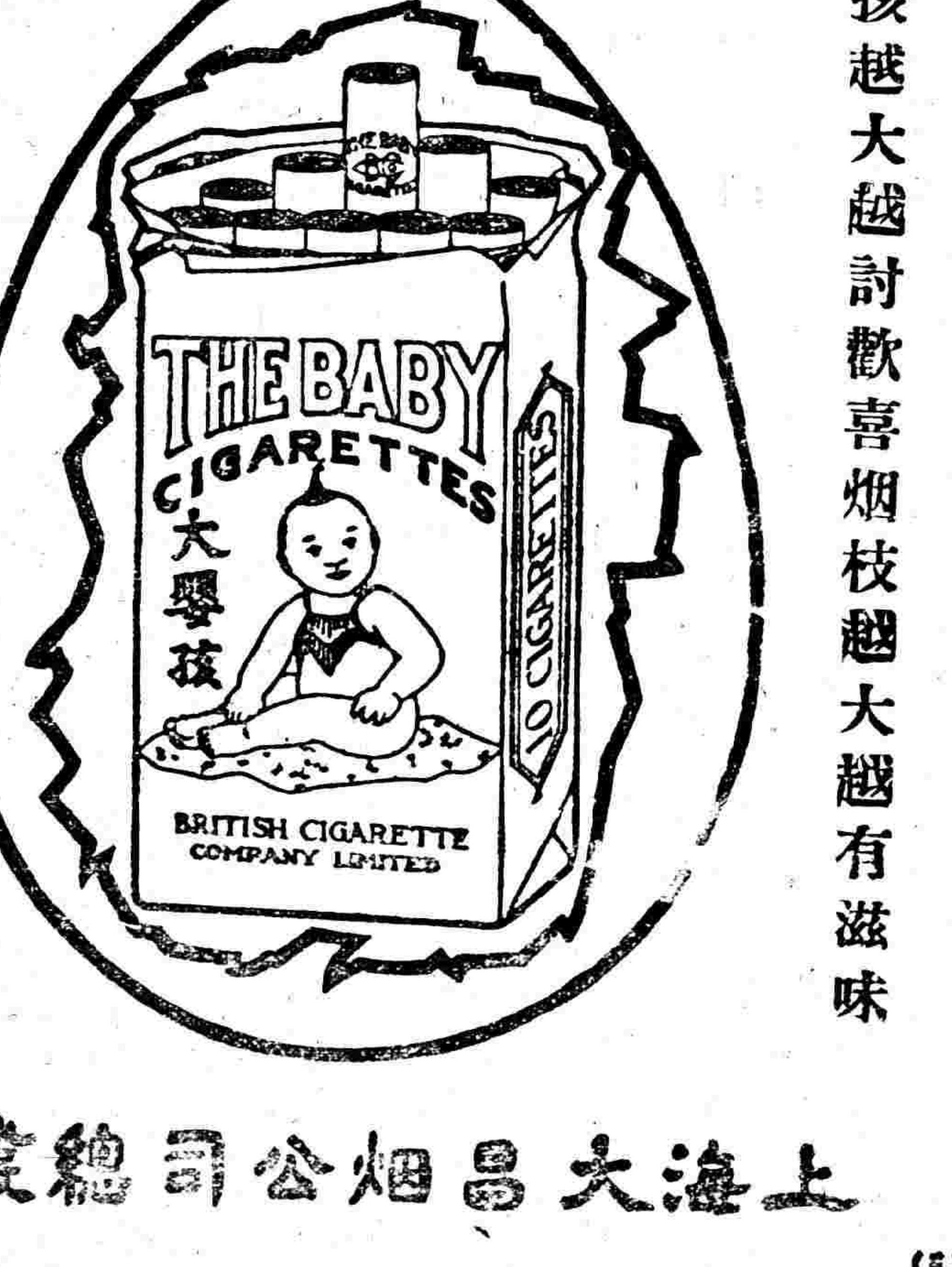

大小囝牌烟絲道地最新出品價目便宜

上海大昌烟公司總發行

（三）

（中華郵政局特准掛號立券之郵件）

慈善救濟會三期正券大獎揭曉

啓者本期正券於昨日開獎出

頭獎 第二萬零一百十一號 蕪湖萬和全票行經售
二獎 第一萬零一百四十一號 由漢口振華公司經售
三獎 第一千[illegible]百十七號 由本埠善[illegible]票行經售
四獎 第八千九百五十一號 由九江惠然票行經售
四獎 第二萬一千六百念號 由本埠大滬元票行經售
五獎 第二萬八千二百六十七號 由本埠廣萬源票行經售
五獎 第一萬九千四百零九號 由青浦聚源票行經售

乙217

河南副券第十期准陰曆九月十七日開彩

河南救濟總局緊要通告

本局第十期副券定於陰曆九月十七日開獎，承銷各戶一律於本月初七日前出清，逾期本局概不負責，特此通告。

河南救濟獎局總局謹啓

綏遠八期副券明天開彩

綏遠九期副券九月初六日發行

江蘇吳縣洞庭東山席氏修譜啓

啓者吾族自唐武衛上將軍諱溫由關中徙居洞庭山，是爲遷山始祖，至延迄今，繁世已逾四十，有明萬曆十六年二十八世祖源公始輯世譜，厥後續修於十四年左源公、清順治十二年香林公、康熙三十一年治齋公先後續修，然自康熙迄今又閱二百餘載矣，繩繩繼繼，派別支分，其散處四方者，可以億指計，惟宗族愈盛，統系愈歧，年代愈遠，稽考愈難，則續修譜乘，實爲族第一要務。庚申清明宗祠春祭，族人咸集，公議與修，爰定在滬設局纂修，[illegible]情凡我族人[illegible]各房分任月籌款項[illegible]珍藏之分譜家乘[illegible]，遇我同宗見報，請將先代及本身之名號官階職業遷居始末生歿年月嫁娶氏族及壽文墓誌著述筆記等著作例可入譜者，均請錄寄，其有[illegible]以資參考，件到接付收條，事竣復憑條取件，如遇交通不便之處，並求展轉傳達，敬近調查，必周必詳，期無罣漏，水源木本，諒有同情。

席氏修譜籌備處暫設上海英租界平橋路即今覺文義路一千九百零七號

附啓者本廣告除新申二報均每逢星期日、時報每逢星期六刊登外，其餘新申二報每日刊登，附以聲明，請注意之。

乙238

浙江興業銀行通匯地點廣告

總行 上海 北京路十四號

支行 杭州 保佑坊　漢口 歆生路　天津 宮北大街　北京 施家胡同

分莊 奉天 鼓樓北　哈爾濱 道街北四

代理處

浙江 紹興 嘉興 湖州 寧波 鎮海 溫州 金華 蘭谿 海門 餘姚
江蘇 松江 常熟 無錫 常州 鎮江 南京 下關 蘇州 丹陽 揚州 徐州 清江浦 南通州 宜興
安徽 蕪湖 安慶 宣城 蚌埠 大通 合肥
江西 九江 南昌 贛州 景德
湖南 長沙
湖北 武昌 宜昌
河南 開封
山東 濟南 滕縣 烟台 濰縣 威海衛 青島
山西 太原
直隸 保定 唐山 順德 石家莊 大名 張家口 運城 大同 新絳
福建 福州 廈門 泉州
四川 成都 重慶
陝西 西安
貴州 貴陽
雲南 雲南府
廣東 廣州 汕頭 香港 瓊州
東三省 營口 大連 錦州 安東 鐵嶺 吉林 長春 黑龍江
洋 新加坡
英國 倫敦
法國 巴黎
美國 紐約 舊金山
日本 東京 橫濱 大阪 神戶

總行經理室電話 中央二六五〇

營業室電話 中央二六一三 二六一四

乙201

金城銀行廣告

本行額定股本五百萬元，已收三百五十萬元，呈經財政部核准註冊，遵照公司條例辦理商業銀行一切業務，各省都會商埠均有特約代理機關辦理匯兌等項事務，特此廣告。

天津總行設在天津法界七號路四十三號，倉庫處設在東馬路，貨棧設在法界八號路六號

電話 經理室中央二三五〇 營業室中央三八〇〇

電報掛號均掛定鑠字七〇〇七

北京分行設在北京西河沿東頭路北三十二號　下關辦事處設在下關二馬路

漢口分行設在漢口英界歆生路九號　蚌埠辦事處設在蚌埠廣安里

上海分行設在上海南京路四百七十六七八號

肺癆病家注意！

專治肺癆藥水

此藥由江逢治博士身親監製，有活血增長氣力。無論一期二期的肺病，此藥百治百愈。凡第一期肺癆病服八九瓶必愈。凡第二期肺癆病服十五瓶至念瓶必愈。即第三期肺癆病亦能持奏奇效。服法另詳仿單。總發行在上海四川路一百三十四號。自即日起，一月以內，在本公司上午十一至十二時，將此藥施送，貧病不取分文。但未經診斷者，恕不施送。

肺癆病一向沒有專治的藥，是大家都知道的；肺癆病傳染最廣，在我們中國尤甚，這也是大家都知道的。我們看着多少抱病待死的人，沒藥去醫他。好不傷心！這個化學製藥公司，雖是新出世的！但是裏面用的德國藥劑師，都有三十年以上的經驗，所以有這最新化學製品的發明。我們第一樣發明，已經各大醫生試驗，確有效力的，就是這：系一種色深味淳芬芳可口的藥水。專能滅「肺癆細菌」，又能增進身中「抵抗力」，使能開

江逢治化學製藥公司

電話中央三八四四。每瓶二元五角。每打二十五元。此外各大藥房均有出售。價目：每瓶[illegible]。批發八折。再本醫生特發宏願

德國柏林大學醫學博士 江逢治啟

中華國有鐵路津浦路局通告

爲通告事，茲遵交通部訓令，將國有各鐵路附收賑款規則摘要列下：（一）凡售客票不論遠近，按下列款目附收賑款：（甲）頭等洋二角，（乙）二等洋一角，（丙）三等銅元五枚。（二）凡聯運客票每經過一路，按上列等級數目照加一倍核收。（三）每一貨票照所開運費數附收百分之五。（四）每一包裹票照所開運費數附收百分之三。（五）以上附收之款，應由各站站長於售票時或收取貨物包裹運費等時一併附收，並給收據。（六）凡軍事運輸暨本路及各路材料運輸，以及免費或減價慈善運輸，均行免收賑款。（七）以上各項附收賑款，概以大洋計算，如以小洋繳納者，每小洋一角應貼水銅元二枚。（八）本規則自本年十月十一日起實行。

乙232

同登壽域

閣下鄙人自得虛勞貧血之症，已近三載，終朝與病魔相纏，又無力以償藥資，是以延宕至今。[illegible]飲水思源，不得不專函答謝，尊此即請主任先生鑒照。敬謝人馮立發頓首（二）施藥公所[illegible]日欲食不進，漸漸瘦弱，不能支持，後蒙先生恩賜九造真正血一大瓶，飲未半而血止，飲食如常[illegible]方內仁（三）施藥公所諸位大善上台覽，敬啓者家母年近七十，前日病斷血老羨之症，弟對肉一次，未能見效[illegible]飲今已行走如常，精神爽健，比先時尤增一倍，無以報答，謹呈始末，以謝[illegible]丙剛內外醫曾云肺部損傷，恐有性命之憂，家下聞之，魂飛天外，以爲一[illegible]大藥房艾羅醫生療肺藥一瓶，未及服完，而肺病[illegible]下瀉甚爲危險，適兄來寓看望，當即著人取人丹一瓶，贈弟服用，當時止吐止瀉[illegible]另具一函，轉寄上海中法大藥房，爲盼此頌台綏。江蘇省立第一中學校學生張春山手渺

中法藥房主人台覽：敬啓者竹由設立施藥公所以來，已屆二載，凡中西藥品，敝公所莫不備列，就中貴藥房所出藥品共二百餘種，敝公所施出貴藥房之藥品，救濟貧民，於水火而不使窮民得疾，貴藥房之功，實則忠告全國病症者，有所指示而得問津，[illegible]四字以代各謝，中法大藥房之九造真正血，敝公所主任王竹溪上[illegible]（以下[illegible]）

有正書局最新出版

鄭孝胥大楷習字範本

每冊定價大洋一角

湯臨澤篆刻潤格

石章每字三角　牙章每字五角　收件處上海望平街有正書局及棋盤街著易堂　函索印樣請寄郵票一分

潘蘭史　吳倉碩　周景叔　狄楚青　鄧秋枚　黃濱虹　代啓

仿宋鑄板　遯渚唱和詞出版

萬年少先生明季遺逸，人品高絕，故其詞亦孤拔懷緊，一掃近世綺靡之習。此其與同志唱和之作，本載全集，茲覓得原印行世，尚疑家志在復古者，不可不一讀也。書用仿宋合字鑄板，以首墨上連史精印，印鉛用中堂裝實散，宣第一發明，其精雅足可媲明刻會通館蘭雪堂諸合字本。每冊定價七角，七折實收，外埠加郵費七分半。○另有新舊碑帖目錄，要者見索即奉。

上海三馬路蟫隱廬謹啓

◎本報添聘訪員啓

本報現添聘（無錫）（蘇州）（杭州）（安慶）四處特別訪員，薪水從優，願充斯任者，請投稿三日，不合恕不作覆。

本報編輯部啓

評論

自治之規劃

（即）

近時各省多主張廢督而自治，但自治之規劃如何，不在異日而在今日未曾自治之先也。督軍之當廢，固不特爲各省自治，故即爲整飭軍制故亦當廢也。何也？苟有督軍，則各軍終無統一之望也。故唯有主張割據制者可以不廢督軍，否則無論軍民兩界，皆必主張之也。

惟是督軍既必廢，而自治不可不勵行，自治之規劃即不可不速定。苟若仍如今日空言高論，祇談其理，則他日一旦實行，勢必手足無措，遇事無主持之人，而既廢之後，或且有復督之日矣。是乃我甚望主張自治之人民起而力圖之也。

命令

十月十五日大總統令　英威上將軍蘇皖贛巡閱使兼江蘇督軍勳一位陸軍上將李純，奠定東南，勳勤夙著，比年邦家多難，該巡閱使坐鎮江表，才略昭宣，翕流翁洽，而於和平統一之大計，尤能多方贊導，悉力籌維，幹國匡時，聲施益懋。前以感疾日劇，屢電請假調理，祇以時事艱難，東南大局賴其主持，諭令在署醫治，力疾視事，方冀調攝就痊，長資倚畀，乃日昨據齊耀琳、齊燮元電呈，該巡閱使兩月以來，臥病奄纏，每以時局糾紛，統一未成，平時述及，聲淚俱下，近更疚憂愧恨，神經時復錯亂，本月十二日忽於臥室用手鎗自擊，傷及右脅乳下，不及療治，登時出缺，手寫遺書，縷述愛國愛民素願莫酬，不得已以身謝國，惓惓於蘇省之治安、國家之統一，籌慮周密，語不及私，披覽之餘，曷勝震悼。該故巡閱使年力未衰，猷爲正遠，乃以焦憂大局，報國捐軀，頓失長城，實爲國家痛惜。著派齊耀琳即日前往致祭，給予治喪費一萬元，所有該故使身後事宜，著齊燮元、齊耀琳督飭所屬妥爲辦理，靈柩回籍時，沿途地方官一體照料，生平政蹟宣付國史立傳，並候特製碑文，刊立墓道，以彰殊績，仍交陸軍部照上將例從優議卹，用示篤念勳勞之至意。此令

特任齊燮元代理江蘇督軍。此令

國內專電

◎府院均擬以周樹模爲總代表，因周無黨派，惟小葉因五路參案係周呈請停職嚴辦，恨周極力破壞。

◎今（十六日）上午張一麐等再謁徐總統，請廢江蘇督軍。

◎梁（士詒）因搜括下屆選費，力謀振務督辦，葉（恭綽）復爲乞援外人，迫求府院，當局左右爲難，故派內務張（志潭）兼充，以示調解。

◎交通部變更官制，添技正技士四十餘缺，高價出售。

◎今（十六日）閣議，鄭何包攬，本系減少，提訂無約國民刑訴訟章程，交外交部核辦，幣制局請設華義銀行監理官，琿春案討論最久，決責成鮑督陶道酌派員維持，命外交部核辦。又一訊，決添派一旅團往琿春，但駐在地點，須與日軍距離稍遠，以避衝突，並電張（作霖）鮑（貴卿）知照。

◎鄂王（占元）電，川軍得勝，賴園攻資陽，劉成勛據瀘州，滇黔軍敗，重慶軍政府有瓦解之勢。

◎奉張（作霖）願（十四日）電，李督爲國捐軀，不勝悲悼，願同人勿私權利，而傷國脈。（以上北京十六日亥刻專電）

◎外訊，靳有密電致王（占元），謂中央已內定將任王爲蘇督，任陳光遠爲鄂督，任齊燮元爲贛督，王接電於十五晚開會議。（漢口十六日亥刻專電）

◎粵莫（榮新）用空城計已實現，昨（十五日）有兵士數百名，押解子彈數十箱，挑夫不慎，將箱傾倒，全是磚石。

◎粵湯（廷光）與定代理督軍時，各團體電桂陸（榮廷），飭莫（榮新）早日交代，至今不覆，頃（十六日）再行電促。

◎魯子材率滇軍三千人，由連陽入粵。（香港十六日亥刻專電）

世界特約電

◎英國礦工又發生風潮　據官中宣稱，礦工大會決議罷工，罷工通知書於星期六日滿期，若無出人意料之干涉發生，則百萬煤礦工人將於星期一日起罷工。礦工投票之結果，贊成接受礦主提議者十八萬一千四百二十八票，反對者六十三萬五千零九十八票，反對方面占四十五萬三千六百七十票之多數。今日午後，礦工大會開會至晚始散，休會之前，首相茶答覆大會明日罷工決議之函，明日大會擬續開會議。煤礦工人罷工通知書於星期六日滿期之決議，乃幹事部提議，而由代表大會以一百五十票對二十七票通過。今晚煤礦罷工之氣象，較前愈爲黑暗，礦工聯合會警告首相，如不准每日加給工資兩先令，則星期六日即將通告停止工作，首相覆書拒之，謂此事之可損害國家商務，並增多失業人民者，無過於此次礦工之決議，大陸各國賴英煤接濟者，亦將受罷工之影響。礦工領袖斯密里氏等之提議，竟未爲多數礦工所贊同，全國人民皆引以爲憾事。吾人仍願用種種方法，以期困難問題得和平解決，但極近情理之議，竟遭礦工大會之最後拒絕，此則余所不能不爲之扼腕者也。（以上倫敦十四日路透社電）

◎法人否認與奧訂約　巴黎時報載稱，與京報紙發表消息，據謂九月十四日法與奧訂立約，內有借債及准匈牙利發兵超過和約所許之額等條款。與京法使今日正式否認與報之言，並謂法匈間近曾磋商合同，但全係私人與經濟性質，並無軍事條款及違反和約之條款。（巴黎十五日路透社電）

◎對華銀行團簽定辦法　英美法日之銀行團今日簽定組織對華銀行團之最後辦法。（紐約十五日路透社電）

◎擬設太平洋大學聯合會　設立太平洋大學聯合會互換教授之議，松波博士頗贊同之。松波近由菲列濱回國，據其意見，此舉可增進對美友誼，大學聯合會之辦法，今尚未完全發展，但松波以爲聯合會之範圍，應包括日本、中國、菲列濱及太平洋諸島國在內。（東京十五日路透社電）

◎英商反對與俄訂商約　倫敦證券交易所致書首相，反對與俄訂商約而不規定俄國所有借務之承認。英銀行家及英商會亦有同樣之抗議。（倫敦十三日路透社電）

◎意大利之大罷工　共同新聞倫敦訪員電稱，據泰晤士報消息，意大利各城罷工，彼發[illegible]頗多。（紐約十五日路透社電）

◎牛津大學以學位授女子　牛津大學今日第一次以學位授與女子。（倫敦十四日路透社電）

◎英俄交換俘虜之辦法　勞農政府已表示決計依英外相克松貴族最近牒文所提出辦法之一，以繼續軍議判之預備，謂願立即交換在俄國及巴庫之俘虜。勞農政府牒文中，且謂在俄英人將即離境，請英國速釋在英國及埃及之俄人。（倫敦十四日路透社電）

◎日美常有誤會之由來　日日新聞載參野氏之文，謂日人對於美人常有誤會，實因不知美人性質之故。美人久受自由與民治之空氣，故有一種近於滿倨傲慢，但直率誠實之性質。美人周夢想以商業勝人，但從不欲以武功勝人，其氣之傲在之處，令人欣羨。美人加入戰局，純爲公道人道起見，非爲私利，此則美人性質之大處也。（東京十五日路透社電）

小葉因五路參案係朋呈。飭莫（榮新）早日交代。至

江蘇省立第一中學校學生張春山手書

上海三馬路中法大藥房錄登

有正書局最新出版 鄭孝胥大楷習字範本 每册定價大洋一角

湯臨澤篆刻潤格 石章每字三角牙章每字五角收件處上海望平街有正書局及棋盤街著易堂函索印樣請寄郵票一分 潘蘭史 吳倉碩 周景叔 狄楚青 鄧秋枚 黃濱虹 代啓

仿宋鑄板 遐渚唱和詞出版 萬年少年生明季遺逸人品高雅故其詞亦孤拔悽緊一掃近世綺靡之習世其與同志唱和之作本館全集從明年行世尙留家志在復古者不可不一讀也書用仿宋合字鑄板以晉唐上連史精印印鉛用中者墨實散盜第一發明其精雅足可號明會通宮閣雪堂諸合字本每册定價七角七折實收外埠加郵費七分半○另有新舊碑帖目錄要者見索即奉 上海三馬路鑄鑑閣謹啓

國內特約電

◎限制移民入境之主張 國會議員約翰森氏今日宣稱。彼擬促請十一月十五日國會之移民委員會限制入籍移民之入境。彼信日本移民若規定以游客及學生爲限。則不致觸怒日政府。又稱。移民委員會將徹查太平洋濱之狀况。向日政府建議曰。移民問題。非狂噪之事。僅出於美國人民不欲生活過低之志願。此正如日本拒絕華人與韓人入境耳。（美國太柯瑪十五日路透社電）

◎丹尼魯氏赴句考察 法國丹尼魯氏已離巴黎。前赴句京。擬調查對句和約。在新句國所造成之時局。並察視句國與鄰邦經濟上接近之氣象。（巴黎十五日路透社電）

◎北京接電。銀行團在紐約開會。決定大綱。以財力資助中國。

◎華字報稱。林葆懌有督閩望。

◎張志潭通電各省。徵集恢復地方自治之意見。

◎周自齊張弧呈請總統。各處鑄幣局。悉歸政府同樣管理。取銷天津造幣總局名義。以期畫一幣制。

◎和約委員會昨討論山東問題。並傳閱施履本關於魯案之報告。俟今晚王正廷到京後。再行集議。（以上北京十六日路透社電）

南京快信

◎齊邦辦遵照李督遺囑。飭督署軍需課籌撥皖督張文生二十萬元。以便接收安武軍。

◎豫督趙倜電悼李督。異常哀慟。有天下無道。以身殉道等語。

◎潘復今日南下。代表政府致祭李督軍。軍民兩署。已派員至津浦車站恭迎。

◎盧永祥派松滬護軍使參謀長汪慶辰來甯。祭奠李督。

◎蘇常鎮守使朱熙昨日（十五日）來甯。弔唁李故督。

◎省議員陳大猷黃次山等四人進京。請乘時廢督。

◎齊燮元以李督死後。地方治安。責任尤重。急欲去蘇以卸重責。昨又電催王瑚從速南下。

◎第十九師師長楊春普。今日（十六日）入京。代表軍警全體。面懇總統總理。任命齊燮元署理江蘇督軍。

◎齊省長令行各縣知事。於每年五月十一月。爲檢查印花稅時期。

◎省議會十五日大會。又未足法定人數。

◎王瑚連來兩電。請馮煦助辦北省災振。

◎農商部咨齊省長。請轉飭所屬將該管各項官辦商業。詳細查明。咨部備核。

◎七年度決算。省署正在趕緊彙編。不日即交省議會審核。

杭州快信

◎閘口統捐局長蔣錫曾。昨奉陳財政廳長委任兼辦紹蕭塘工義務局第一科科長事務。

◎浙西水利議事會。本屆秋季常會。業滿一月。特於昨日（十五日）舉行閉會禮。

◎新委平湖縣知事曹有成。已於前日接篆。

◎省垣士紳。定本月二十五日。借西湖白雲庵致祭已故杭縣知事周孚光。

◎海鹽通元區自治委員陳書等。以現在各坊稻穗均係空殼。收成失望。昨電省署。飭縣委勘。

◎浙省應解本年七八九三個月英德金欵。已次第撥充第十師薪餉。現在財部因英德一再催索。無欵可撥。特令浙財政廳。向杭州中國銀行。暫借銀三十萬元。滙解前欵。

◎教育廳定本月十八。請黎劭西在法政學校講演國語問題。

◎杭縣小學第四次聯合運動會。定於陽歷十一月十四舉行。昨已由事務所。函致各校。於十月三十日以前。將各項運動節目人數。列單開示。以便編製。

◎杭州中國銀行。查嘉湖甯紹溫蘭六分行。本年七八九三個月。庫欵匯費。共計墊銀七千七百四十一元六角一分六厘。昨特函請財廳。照數撥付。

◎西湖公園。暨各將士墳墓。均有坍損。現由西湖工程局。呈准修理。

公電

◎南京李馨通電 各報館鈞鑒。馨侍從在京。驟聞秀山先兄噩耗。星夜來寧。撫抱鶴原。哀慟無極。頃上北京大總統總理一電文曰。北京大總統總理鈞鑒。竊馨侍從在京。驟聞胞兄原任江蘇督軍李純噩耗。當經星夜奔甯。詎已報國兩日。昊天不吊。變故猝來。撫抱鶴原。哀慟無極。亡兄遺書。業經齊代督齊省長電呈鈞鑒。頃又於篋中檢出致馨處分家事遺囑一通。文曰。桂山二弟手足。兄爲病魔。苦不堪言。常此誤國誤民。心實不安。故出此下策。以謝國人。以免英名喪盡。而留後人紀念。淚下嗚咽。（一）兄爲官二十餘年。廉潔自持。始終如一。祇遺財產。及兄一生所得薪公。並實業經營所得。不過二百數十萬元。存欵以四分之一捐施直隸災賑。以減兄罪。以四分之一捐助南開大學堂。永久基本。以作紀念。其餘半數。作爲嫂弟合家養活之資。錢不可多留。須給後人造福。（二）大嫂賢德。望弟優爲待遇。勿忘兄言。（三）二嫂酌給養活費。歸娘家終年。（四）小妾四人。每人給洋二千元。交娘家另行改嫁。不可久留。以損兄英名。（五）所有家內一切。均囑弟妥爲管理。郭桐軒爲人忠誠。託管一切。決不誤事。（六）愛身爲主。持家須有條理。尤重節儉。切囑切囑。兄純明肯。十月九日等語。一字一淚。惻慘之狀令人不忍卒讀。對於家庭。光明磊落。無不可告人之隱。瑣瑣家事。原不敢上瀆鈞聽。惟其中捐助鉅欵一則。關梓鄉災民賑濟。一則關大學作育人才。馨慟哭之餘。何敢卑於上聞。亡兄對於家庭。猶引誤國誤民以自責。是其處心積慮。愛國愛民。始終不已。此次殺身謝國。功罪。是非自有公論。斷非私意所敢揚詡。現在災區宏大。待振孔殷。培養人才。基金尤亟。自應謹體遺意。分別輸助。以慰亡兄泉下之靈。除捐助直隸義賑五十萬元。天津南開大學基本金五十萬元外。謹電陳明。伏惟垂察。李馨叩寒。謹以奉聞。幸祈矜察。李馨叩。

◎黔軍離淪回黔電 本軍已於十二日離淪回黔。宜特此奉聞。代理黔軍總司令盧燾叩文。

世界要聞

東京通信 （四日痴鶴寄）

▲主日學校大會之日本態度
▲琿春事件之風波

琿春事件。係朝鮮志士運動獨立所釀成。探諸情理。毫不容疑。日政府初尙以爲事機較小。故用一手掩盡天下目之方法。厚誣我國。指爲鬍匪所爲。今者警報頻傳。敵氛未掃。眼看大好琿春。將成廟街第二。遂不得不揭開秘密。嚴厲對付矣。昨外務省發表宣言云。此次襲擊琿春之鬍匪共約四百名。內有不逞朝人百名。俄人五名。綜合各方情報。不逞朝人團實以聯絡鬍匪爲成功之捷徑。至其聯合俄人。足徵其行動帶有過激的色彩。最近琿春附近及朝鮮北境地方。不逞朝人鬍匪猛形猖獗。汪清縣北部延吉和龍兩縣西部地方。常被其蹂躪。就中百草溝頭道溝局子街尤爲危險。除令該地領事。隨時與中國官憲嚴重交涉。請其盡力警戒及討伐外。並顧念此次琿春事變。與朝鮮總督府合議。行使自衛之策。以便保護僑民云云。此種宣言。非特足以證明朝人之舉動。且因自衛二字。可以見日本之態度。蓋日本對於間島。久蓄野心。頃欲越界插入。即其明証。今既有事變發生。即藉口自衛。出兵該地。實行侵據矣。（凡朝鮮總督府已派兵前往琿春）又因琿春事變之故。日本取締朝人獨立運動。將加一重之嚴厲。凡言論集會將加以絕對的限制。朝文報章除親日之閔元植所經營之朝鮮時事新聞外悉令停止發行。此外尙擬恢復憲兵制度。於國境地方增置憲兵。以使檢擧運動獨立之青年。惟用大壓力勢必激起大反抗。後事如何。正不可得而知矣。

逐日在東京開會之第八次世界主日學校大會。自五日起。各國代表與會。未開會之先。日人興高彩烈。費金二十萬元。爲開會之場所。不料學頭一棒。中國朝鮮兩處代表。因日本牧師多半兼充國際偵探。失卻宗教之本來面目。相約拒絕與會。大打日人之高興。及開會日（五日）午後三鐘半。（距開會時僅三時）同樣無情。又大施摧殘。二十萬元之木樓。不過半小時。悉化爲烏有。當時西人史密斯正在壇上指揮學徒。練習唱歌。聞得人聲鳥亂。失魂落魄。幸草衆皆跑得快。僅有四人負傷。不然或演出死的慘劇也。火發後日本委員無不驚惶失色。然既得罪上帝。已屬無可如何。徒呼負負而已。是夜之會。即於神田日本青年會。到會者共三十三國代表。約二千人。江原素六講經。哈利斯祈禱。外條氏致歡迎辭。卜蘭儒及澁澤榮一演說。全徒唱歌。省屯無興趣。閉七日以後。

國內要聞

李純出缺後之各消息

▲南京訪員函 李督逝世後。外間物議甚多。惟其致死之理由。則最大原因。即謂曹張責其於推倒安福系。江蘇未出一兵一卒。事後猶自居功。不肯受任長江巡閱使。而必欲得蘇皖贛三省之實權。有令其進京理論之說。贛督陳光遠又極力反對。遂致憤極輕生。此說似尙近理。其次則因文和而受輿論之攻擊。痛以前之名舉損失。無法挽回。非一死不足以回復其令名。此說亦尙近理。總之其內幕中。必有極大原因。斷非遺書中寥寥數語。遂指爲眞相也。今則乃弟李馨來甯。已從事秘密偵查矣。

▲京報之記載 昨日私人方面得南京督署某君電云。李督自戕。殊悼何極。其原因其長病魔久纏。其大原因。此外尙有二事。其一。江西督軍陳光遠。係李使力保督贛。今番反對李督蘇皖贛巡閱。李國灰心。其二。李使在蘇。諸事委曲求全。不惜忍辱負重。以達息事甯人之願。故於民黨則派員收撫之。給以旅費。使不謀蘇。於盧永祥何豐林派兵逼蘇。則退讓之。無非以江蘇大局爲念。此次不蒙蘇人原諒。反受非難。以致連日憤火中燒。病狀增劇。十一日下午。尙依在椅背瀏覽各處反對文蘇電報。十一夜。即自書三函。想不到於十二日天未明時。遽以槍自擊。家族往視。已無氣息。李使膝下無兒。以乃弟桂山之子繼承。用治喪禮。身後無多現欵。惟天津原籍有大廈一所。妻妾共四人。有女公子二。但李氏逝世消息傳出。滬寧方面。謠言四起。據滬函云。關於李純之自殺。大陸報傳北京再起復辟運動。張作霖入京。曹錕由天津逃至上海。或南京等處說。其他亦起有種種之謠言。謂民黨某主要人物語曰。李氏之死。因出意外。故聽謠言盛行。但據吾人所知之範圍內。李氏之決行自殺。並無何等理由。由其政治的關係觀之。和議總代表而外。其希望之三省巡閱使。亦已贏得。更於國慶日陞任上將軍。故決非在失意之境遇。又由氏之健康言之。亦非精神異狀。而至自殺。故其死也。果爲自殺與否。尙屬疑問云云。然據江蘇省會警察廳通告（已載本報故略）則確爲自殺。蓋無疑也。茲將各項消息錄後。

▲善後問題之經略 李純以一身兼江蘇督軍與蘇皖贛巡閱使。以及北方和議總代表各職。故一旦身死。而各項問題。相繼以起。當局先知屬意於王聘卿督蘇。兼任蘇皖贛巡閱。王氏意甚消極。堅決不就。鄂人希望王占元調蘇。兼該三省巡閱。而蘇人力爲反對。某方頗望以張勳繼之。而反對者更多。會商結果。決將蘇皖贛巡閱使實行裁撤。並令齊燮元暫行代理江蘇督軍。蘇人方面。固望乘此實行廢督。惟政府當局。終認爲難成事實。政府並擬令新任蘇省長王瑚。迅速履新。王氏已允日內即行前往。故於李純死後之各項善後問題。大略已接商就緒云。又據某方面消息云。李純自戕身死。政府異常注意。擬由參陸處遣派妥員。前往調察眞象。以釋疑慮。聞政府有將以當軸某要人。出巡蘇皖贛之說。藉以調和各方面。而免要缺久懸。某當軸之缺。則由周少樸擔任。內容究竟若何。雖難臆測。但此老久羨某缺風味。迄未得使。近恐廢督聲浪起。亦漸總代而不爲。其中不無蛛絲馬跡之可尋云。

▲結束巡閱使之電 齊燮元昨日有電到京。請取消蘇皖贛巡閱正副兩使職。原文略謂蘇皖贛巡閱使之設。原爲政府持任李督之一辦法。現李督逝世。主持之人。誠可無設置之必要。應請撤銷。並將副使一併裁撤云云。又聞此間昨亦有電到京。略謂李督逝世。無任哀悼。所有巡閱使印件。交代無人。茲由該處參謀長李玉麟。攜帶入京。即日繳呈。以資結束云。

▲齊省長電 齊耀琳有一文電（十二抵京）原文略云。李督自戕情形。業電陳明。現在軍中乏主。極爲可虞。擬懇迅發明令。以齊幫辦署理督軍。俾得維持地方。全省欽崇。伏乞迅予施行云云。

▲國務院致齊元之電 李蘇督出缺後。元首注重地方治安。國務院本諭。當即通電齊氏。令實力維持。茲將原文補錄如下。李督出缺。震悼殊深。所有江蘇督軍一缺。關係重要。着齊燮元暫行代理。務將地方公安。實力維持。是爲至要。

▲總統意中之總代表 李秀山去世。所遺和議總代表一席。外間推測。以梁士詒最有希望。而據公府某秘書云。總統意中之總代表。首推錢幹臣。如錢氏不就。始能提到梁士詒云。

▲蘇人之廢督運動 旅京蘇人。擬乘機運動廢督。同時亦有同樣之主張。前晚蘇省四代表錢崇固等。得蘇議會電。謂蘇省輿論。主張廢督。請力倡。京同鄉凌植之陸定陳匪石等。亦函蘇省公會。請召集全體同鄉會議。討論此事。公會遂於十四日下午二時開會。以日期匆迫。僅登公報。同鄉未及普知。故到會者。僅有二百人左右。由張一麐主席。先請蘇議會代表報告蘇省來電。繼即討論廢督問題。多數主張。舉代表向政府表示蘇人主張廢督決心。請政府萬勿違反民意。再簡蘇督。一面請蘇代表電議會及各公團體。一致主張。並聯絡皖贛各省。主廢巡閱使。又有主蘇省財政公開者。皆一一付表決通過。有主草蘇省自治法者。亦得大衆同意。並以廢督運動。爲迫不及待。事先由在場各公舉臨時代表八人辦理。餘則將召集江蘇旅京全體大會。再行討論。代表凡八人。計張一麐。莊蘊寬。錢崇固。黃以霖。陳國石。張煊。王玉樹。王紹鍪等。定今日（十五日）上午十時。在江蘇會館開會。大約討論進行手續。下午分赴公府國務院陳述意見云。

▲二齊再電出缺詳情 齊耀琳齊燮元昨又有電北京報告李督出缺詳情云。江蘇督軍李純本日午前四鐘後。自戕出缺。大概情形業經會陳在案。李督三年以來。調和南北。何以時局糾紛。不能統一。引爲己責。殫思竭慮。疲精勞神。而時論紛歧。迄無寸效。常時談及。聲淚俱下。嘗云。若大局不能統一。吾當終以一死謝國人。聞者但疑其悲觀之詞。不知其已存殉國之意。本年入夏以後。視事益勤。偉躬益苦。當多事之際。屢以不眠。以致怔忡失眠。頭眩腿腫。加以習痾神經喉病。危難不休。每對人述及大總統憲招。不能入覲。則痛恨自慚。曾張二公。忠誠爲國。不能贊助。則撫膺自恨。洪請病假。未蒙允准。則欲扶病入都。親謁府院。自陳病狀。迭次無功受賞。何以爲人。因此病根日深。神經時復結亂。近兩月來。語有舉措。旋復恐悔。無日不興家人。及將頭幕僚等言。謂負國負蘇負中央負人民。經人解勸。終悒悒不釋。乃於本月十二日。天未明時。忽有自殺之舉。在十一日。神色不露。雖妻妾不能測知。而留存遺筆數通。思慮周密。神志淡然。言不及私。讀之慘極。大抵李督爲人。愛國家愛人民心太迫切。不能如願用爲孜孜恥。而於權利之心。向來淡泊。乃恩寵之來。有加無已。每懷病入膏肓。難於理事。不能不請假爲患。而請假恐近於要挾。不敢不拜命。而拜命又以爲忝。夙夜彷徨。病復纏綿無已。深恐貽誤國家貽累地方。遂出此以明心迹。以謝天下。誠堪慘痛。頃電未及詳陳。謹再將大概縷由電陳。應如何優卹之處。伏乞鈞裁。齊耀琳齊燮元同叩印。

日益喧囂之琿春事件

琿春事件。日本於奉天琿春北京三方面。分頭交涉。大有不達共同出兵剿匪目的不止之勢。十三日。奉天張作霖電告政府。謂日本佐藤少將來奉磋商琿春交涉。要求中日共同出兵勦匪。並保障今後延琿日僑之安甯等。當經面拒。並告以奉天將派一旅。已到綏分。已催令其赴琿春。吉林所派之五營。亦已行抵敦化云。惟該日使在中央有此要求。聽請一致拒絕等語。又聞十三日。日本公使帶同西田通譯官。赴外部。謁見顏總長。關於琿春交涉。雙方爭持兩點半鐘之久。仍無結果。旋約另訂日期討論。聞顏氏對於共同出兵始終未允云。延吉方面。續有電報致政府云。日本警察憲兵陸續過江。對於琿春問題。並不十分注意。而對於韓民。則行嚴格之檢查。並有韓人之受雇於日本者。分赴各村落爲線索。將韓人之議論等。一律紀錄。尤注意基督教徒。大有一網打盡之勢云。又吉林督電此次琿春之肇事者。原係在中東路區域之內。受謝氏之鼓勵。希望擾路者。副以中東路戒備甚嚴。無機可乘。故改竄東溝。韓人附之。並有俄僞黨高梅果夫部下。加入在內。胡匪之頭目。爲蓋雨亭。俄籍韓人朴東明金某。金某早已改俄名爲（尼古拉以夫金）云。又奉天十四日電云。張作霖氏。關於間島方面之中日共同作戰。竟與日本熟議。十二日夜。令町野顧問爲交涉使程外交處長等。商此結果。前赴吉林。以與鮑督軍協商云。東京十三日電云。日本政府令。此次撤退至海參威之某師一部。從間島歸還。對於該地一帶之匪徒。應其必要。當協力剿滅云。又據日本陸軍省着電。通化方面。漸次現險惡之兆。由間島方面帶有精銳武器之不逞鮮人。設入通化輯安寬仁等縣。以掠奪良民。有胡範圖（譯音）者。爲彼等首領。已率其部下三百名。到着寬甸縣方面云。政府因琿春案件發生。純由韓黨運動。該國僑民。並聞該黨日來秘派黨徒潛入內地。運動該國僑民。亦助其革命計劃。故政府特議定防止辦法數項。通令各省長官妥爲辦理。其內容（一）凡內地所住韓人之姓名年齡職業及來華日期。詳細調查備案。（二）各地韓人所設商店及各省居民。不得留宿韓人。（三）若發現排日運動。務須秘查有無韓人參加其中云。又得某方面調查之報告。稱琿春屬吉林。延吉道地處圖們江流域縣城。據圖們江北岸。琿春河西岸。縣之西北。爲邱陵起伏。其南則以圖們江接壤朝鮮。東南去俄屬海參崴頗多。約六十華里。前清光緒七年時。始以土築城。設東南西北四門。而各機關皆在城內。不過舖戶六家。小店四家。農民二十家而已。城外之農民。三三五五。點綴於荒烟蔓草間。俄人及朝鮮人。以地處邊陲。相繼入境。經營商業。日俄戰後。始闢該地爲商埠。迄今日則人烟益多。中國人八百戶。人口三千五百。多由東人。朝鮮人六十戶。約二百五十人。日本人三十戶。約一百三十人。至於日本僑民之職業。官吏九。醫士一。雜貨商四。教育家一。木商二。雜業一。傭工十。雜業一。藥舖二。醫院一。旅館一。鍛業四。此外則家屬之類爲多。此外[illegible]鮮人所要之日本領事館。乃係間島日本總領事館之琿春分館。並附有日本警察署郵便分室居留民會及小學校。此即琿春地方情形之概略云。

十四日閣議紀聞

十四日星期四。國務院舉行例會。靳揆及各閣員。先後蒞院。屆十點十五分到齊。越二十五分開議。茲將要案列下。（一）蘇皖贛巡閱使江蘇督軍李純。因功致疾出缺。應給予邮典案。（結果）先派財政次長潘復前往致祭。並給予一萬元。其餘應得恤典。俟由部核議後。再行辦理。（二）擬任齊燮元代理江蘇督軍案。（結果）通過。（三）財政內務兩部會提北五省災區甚廣。應速籌鉅欵救濟。以拯災黎案。（結果）凡京內外官吏新俸在百元以上者。每月扣留二成。撥充振欵。以三個月爲期。期滿停止。（四）教育部提呈請改訂本部官制。增設參事四缺案。（結果）以現值減政。未便大事擴充。准其酌量情形。增設一缺。（五）財政部提任命李清芬爲津浦鐵路貨捐局總辦案。（結果）通過。呈請明令發表。此外關於蘇督繼任問題。略事討論。至十二點二十分散議。由薩海軍周財政兩長入府報告經過情形。

美國銀團代表之宣言

▲本年八月在留美中國學生大會中之演說

中美新聞社譯新銀團美國銀行家代表斯蒂芬氏演說云。美國自華盛頓組織政府以後。即以友誼對中國。此友誼繼繼繩繩。從未有一度之破裂。以後亦必永保不渝。此種事實。於新銀團之計劃。乃大有關係者也。新銀團之計畫。發起於美國政府與美國人民。以表示對華友誼。並增進遠東和平。並無私利目的。美國各銀行家從美政府之勸。組織一美國銀團。加入之銀行凡三十七。徧於美全國。各銀行之爲此。泰半爲徇政府之請。亦含有愛國及愛他目的。倘中國與新銀團磋議之結果。果須銀團貸欵者。則各銀行必須負責銷售中國保品於美國市場。假使不能銷售。因而發生損失。亦必由彼等負之。新銀團之計劃。經美國國務部及美國重要銀行家之一。繼續竭力提倡。英法日三國近已無條件承受之。各該國之銀行家及美國銀團。今正協同計畫給予中國以借欵之機會。其數額必大。其條件必適當。使中國債券在四國市場成一穩健之投資。而又不損中國之主權與尊嚴。雖然。於中國能發行美國及他國所承受爲穩健投資之債券之前。及新銀團確實貸資於中國之前。尙有重大難題。須待解決。但終必可以解決之。今不必贅言。凡新銀團之借欵合同。必爲中國政府與新銀團間之合同。此固不待言。然必須經美政府及其他三國政府允准。方能有效。當借欵談判之間。一切情形。美政府必隨時使有報告。加以監察。故凡中國公民可以放心。凡借欵之談判。及合同之解釋與執行。其間必含有美國之對華友誼精神也。然談判之間。必仍有許多嚴重之困難。是非中國輿論加以贊助不可。余今接受美銀團駐北京代表一職。誠以此事有益於中國及

。純爲公道人道起見。非公私利。此則美人性質下大處也。（東京十五日路透社電）

時評 一

督軍之威望問題 （寶公）

陳光遠電致中央。謂蘇督宜擇威望素著之人。而指保王占元。夫威望之說。難言之矣。即以威望言。吾蘇人之心理。廢督上也。假難廢督。則與其威望素著。毋甯威望較淺。蓋威望愈著。則爲惡之力亦愈充。而他日廢之也亦愈難。王氏以武力解散警備國民大會。誠威望矣。鄂人不能受。吾蘇人之感想又將如何。

尼父論孝嗣續爲先文王篤仁老獨惜憫世界人士莫不以多子爲樂乏嗣爲憾古今一轍心理皆同原夫乏嗣之由非先天不足即後天失調或少年縱慾過度戕伐太甚致腰痠或婦人經事不調製病種種子宮寒冷或癥瘕等症不能誕育若不醫治雖增購姬妾亦屬無益本廬製廣嗣金丹飲之延嗣之妙藥顧名思義已可得其功效凡五勞七傷諸虛百損以及老年精衰少年陽痿等症服之必能奏效 價目每盒二元 變料名丈夫再造天 每盒五元 試服一元

上海盆湯弄寧波路口 崔氏瓣香廬藥房啓

分設 長沙糧道街 福建總督署口 北京觀音寺街 青雲閣樓下 天津鍋店街 通衢馬路內 南京下關大馬路 杭州上保佑坊之江報館對門 奉天省長公署東首 安慶署西 無錫北門江陰巷內 開封北壽古街有口各號

延聘書家

本局現擬添聘書寫人員十數名有志斯職者可手繕半方寸大正楷字樣一紙並註明姓名通信地址限於九月十五日以前寄來本局並抄錄部收經閱認爲合格者（字體美麗清秀者爲合格）則將覆函通知合議辦法（一）薪金照字數計算額外從豐（二）不必來局儘可在家只須訂定每月擔任字數若干不得延誤 倘不合格者恕不答覆 上海寶山路義品里 ［illegible］書局沙謹啓

鑑明眞價 沈製鏡面 散包可以

面如冠玉

人壽醫藥室主人審九月初鄭求製料鏡面霜六色並有婦人幼女面色憔黃用後白嫩光潤如是靈驗異不愧鏡面之名稱今有數種託買匯上洋二元五角再請發一料仍寄天津通商洋行張嗯謙收此信請登各報●凡我同胞面上患雀斑粉刺黃黑烟容等包可以面美如玉矣 但是向別處買恐多僞貨郵局直寄上海盆湯弄大街即山西路人壽醫藥室極便 買價料每洋二瓶每六瓶二元五角單料每洋五瓶每瓶二角五分 1712

巴拿馬賽會特獎銀牌

第一 中國

初拓正續三希堂法帖

三希堂法帖係清高宗將內府秘藏法書眞蹟命當時儒臣詳愼審定擇其尤者摹勒以公諸世三希云者以眞迹中王右軍快雪王大令中秋王元琳伯遠三帖實爲千古妙蹟高宗珍之因以名其所居之室于此可見斯帖之價値矣然此帖翻刻極多不但精神全失形式亦改本局覓得眞正初拓原本用上等連史紙照式影印與原本不爽累黍至續帖非惟較外間所傳者增出十餘種且拓墨精工光彩逼人堪稱完璧此次在巴拿馬賽會經美國美術家印刷家品評推爲中國第一精品獎以一等銀牌誠爲出版界希有之奬世有言字學之淵源臨池之模範者舍此又將何求

定價）正帖三十二厚册 大洋十四元 續帖五厚册 大洋二元（合購者奉贈南木箱）

有正書局發行 上海 北京 天津

新到藍白猫圖布紙

四川路A一百三十三號華泰洋行白

東方儲蓄銀公司第五次開獎號單

西歷一千九百二十年十月十五日第五次開獎號單 儲蓄存單總號一千八百二十五會 儲款總數銀圓一萬一千九百元 銀總數銀元五千四百七十五元

儲戶代表 王俊甫君 徐鄭君 李忠君 當衆執行

頭獎第〇三七六號 徐如記北泥城橋鴻興里 獨得獎銀一千五百元

二獎四份之一 （錢家）

第一五一八號 陳仁寶君 余九畝地德潤里 倪聯邦君 上海女子學校 何顯如君 沈紀濤君 香港路六號A 多利君 合得獎銀二千七百五十元 二獎

第〇三七四號 費松生君北山西路十六號 三獎第〇四三三號 傑姆斯君上海 獨得獎銀一百六十五元

四獎第〇四三三號 合得獎銀二百二十元 五獎第〇九五三號 周文彬君巴勒洋行 獨得獎銀一百六十五元

小獎末尾有〇字相同者各得獎銀十二元每十號中一號計共一百八十二份共得獎銀一千一百八十四元 （注意）月儲十二元有二千五百元之希望六元三元者推算儲滿一千一百六十元即可收回二千五百元外加紅利每二千號爲一團即有頭二三四五大獎如滿四千號倍加小獎每十號中必有一號以存單末尾一字爲准最易記憶如中大獎仍得兼領小獎

上海愛多亞路念三號東方儲蓄銀公司謹佈

東陸銀行廣告

本行資本二百萬元 公積金二十萬元 專營商業銀行一切業務並於資本內提二十萬元 兼辦儲蓄 凡活期儲蓄存銀五十兩或洋五十元者得領用支票倘蒙惠顧無任歡迎

總行北京前門外施家胡同 電話四四七四八 四七四七

經理方椒伯 副理林斗南

分行上海南京路東陸坊 通滙各大商埠 電話經理室中央

因宜學社打字招生

另設特別班 限一月畢業

本學社首先創設日夜打字專科已十餘年選備各種新式最適用打字機器五十餘座一經來學即能閉目打字三個月精熟特加教速記並能介紹生意欲閱詳章來取 虹口西武昌路大街三百四十九至三百十五號本學社啓

求 歆

一較南京路念六號本處樣子間現時陳列已在行用之電氣蒸汽式暖室器更爲清潔便宜衛生及有效之辦事室及居室用器 既知求之不得請光顧臨參觀各式

工部電氣處 樣子間南京路廿六號寫字間四川路 電話中央二百八十三號

江海關布告

爲要所有正備取各生姓名開列於後特此布告 盛載榕 吳傳澤 史封寓 周彼得 楊習榕 林漢 計開 原榜張貼外合再布告仰各該生 正取生 王兆槙 江辰生 馮華邦 石紹盛 劉奮棟 俞守成 邱起祥 葉正吉 樓祖詒 屠守鑫 陳鼎榮 呂聰訓 翁文灏 費學周 查本年稅務學校招考新生現已由京發榜示到滬榜內計取列在滬投考者正取生十七名備取生三名除將備取生以及正取生務必從速來關考驗體格俾可早日赴京覆試以及辦理一切入校手續切勿自誤 中華民國九年十月十七日 2863

工部局布告 爲取締妓寮事

照得依照本年四月七號納稅人常會議決之第十五款並根據三月十九號本局公報內登載調查淫業董事之報告意見書本局定於西歷一九二一年四月一號抽去界內妓寮執照五分之一現准於本年十二月二十一號星期二下午三時在義事廳當衆抽籤先行決定關閉之各妓寮屆時衆人及或有關係各可往觀看其入籤券可向黃浦灘七號本局捐務處索取再自十二月二十五號星期四起各處巡捕房及捐務處當衆掛牌照各妓寮名單俾人閱看特此布告 西歷一九二〇年九月九號 第二七八六號 2168

鷹格索夜光錶

日夜可用之時錶也

倘君用錶當用鷹格索夜光錶因其能日夜應用於十餘年之久

君購此錶第一年之內如覺有行走不靈之處若非特別損壞本公司代爲修理不取分文

君現在所用之時錶若不能日夜使用者請向錶店索閱鷹格索夜光錶

君一見其夜光之妙用當然購買

一用鷹格索夜光錶便知其利便及爲不可少之錶即如一用時錶便知時錶不可少也

上海美興公司總批發

通商銀行給發股息告白

本銀行第四十六屆結賬自庚申年正月至六月底半年給股息計算照章於本年九月初一日起請有股諸君屆期持摺向本銀行收取特此告白 商公司謹啓

絕妙之心理學

僕年逾四十嗣續尙虛望子之心殷於望歲去夏見友人吸嬰孩牌香烟喜其包上所繪之孩眉淸目秀的是可兒因與室人亦互吸之每吸一包恒戲言謂我二人苟叨天之幸得產一子如包上嬰孩於願足矣不意季秋之月室人竟獲受胎今歲六月喜舉一男呱呱墮地之日適爲滿街紅蛋大嬰孩牌香烟產生之時僕亦爲初生兒湯餅筵開向戚友饋分紅蛋因思我馮氏之得繼宗祧實由夫婦共吸嬰孩牌香烟所致此中有絕妙之心理學在譬如奉上帝者心中常有一上帝而上帝能爲汝福奉佛者心中常有一佛在而佛竟有靈僕夫婦之得子殆因心中常有一嬰孩牌上之嬰孩在有感斯通遂獲石麟天錫古人謂精神所至金石爲開又云思之思之鬼神通之何莫非心理學之作用因特書數語以告 大昌烟公司主人並希將此函登報俾求子者見之亦如僕之思子得子且足供心理學之研究也

滬南南碼頭裏街馮景福介甫氏上言

大昌烟公司錄登

左坂右原 駕我二馬 彎弓執矢 射彼大鏖

有正書局

有正書局新出

工業叢書第一編

牙粉牙膏製造法

［illegible］牙膏液體者更有洗牙香水等皆就以上三者博采歐美最新之製法詳方與解剖製造術 ［illegible］藥品釋名尤便參考有志日用工業者［illegible］一册 定價二角二分

吳昌碩篆大對聯

［illegible］藏李龍眠蜀川勝槩圖

［illegible］上海 天津 有正書局寄售

美術的精華

中國名畫

下列三種係搜羅古今名人名蹟真蹟製成珂羅版或銅目版分別精印試與原本比較不爽毫黍會經比利時日本萬國中國美術研究會審定美國巴拿馬賽會得一等獎章推爲本局印刷之特色本國大教育家杜威博士 [illegible] 此爲吾國並平敵局選擇名畫名稱讚可見本局出品之精美矣

▲中國名畫集 已出二十二集 每集一元五角

▲中國名畫外集 已出八十八集 每集自五角至三元六角

▲袖珍名畫集 已出五集 每集六角

印有詳細目錄函索即行寄奉

有正書局發行

呼吸香膠

能療秋令燥咳

此膠補助肺經調和呼吸清肺火解肺寒化肺痰止肺咳凡肺虛肺萎肺炎肺癆以及氣喘痰咳臥不安枕不論久患初起老年少年均可試服效驗如神

定價每盒售大洋二元每打二十元

總發行所上海五洲大藥房

外埠五洲分號及各經售家均有發兌 甲934

大世界

九皇大會

精妙飛鈸 神化棉帶 奇幻火球

[illegible]

漢口

同豐金號

開幕廣告

本號由長沙分設漢口後城馬路生威里口新馬路兌專營金葉發兌條錠葉金精造焓赤首飾兼收各路荒礦砂金鑲嵌珠寶鑽石承辦賣星徽章各種適用器物無不精美完備巧異絕倫定價劃一誠信無欺凡蒙惠顧無任歡迎已於夏歷八月十八日先行交易特此露佈

最著名之香烟

最著名之香煙

最著名之香煙

最著名之香煙

上海永泰和烟行經理

新學會社

(出版) 養雞圖說 四角 養羊全書 一元八角 養蜂大意 二角五分 (新書)

養蜂全書 五角
養蜂須知 五角
養蜂新書 二角半
養雞要訣 六角
養雞全書 一元
養雞新法 四角
養牛全書 一元二角
養豕全書 一元二角
養魚全書 一元

實用植物圖說 一元 角

陶朱公致富全書 六角

上海交通路 社

彙司公司

男色部新到

花旗雨衣

原價每件十七元半

特價每件洋十二元五角

彙司公司

上海南京路江西路

溪漢全叢八種放大本

[illegible] 大洋 角

上海北京天津有正書局啓

有正書局精印

大小對聯

▲均係精選古今名人真蹟

▲用新法精印與真蹟毫釐不爽

▲皆裱上等生宣紙 長度尺寸均合度

內附

▲已裱者另有紙工 裱法簡便可隨時

▲楹聯全套者有所等 式樣新古香古色

▲合人意且雅目

▲各目錄另定價詳 載目錄函索即寄

愛普廬影戲院

北四川路海甯路首五十二號

今晚戲目

活動美洲日報新聞

大部最新愛情長片 七大本 斷而復續之夫妻

最新笑片 笑林

笑史佳話

新愛倫影戲院

今晚戲目

滑稽真可笑

實事新片

戰中緣 六大本

大部連台奇情偵探長片 第三四集 夜半人

[illegible]

精益眼鏡公司

中國最進步之眼光學專家

總公司 上海英大馬路新世界東

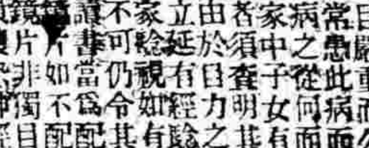

分公司 北京 天津 濟南 漢口 長沙 南京 杭州 廣東 香港 哈爾濱 南昌 揚州 開封 無錫 蘇州 重慶 武昌 奉天

目力一損[illegible]頭病原之一種其此病者多數由於之目力本弱面強用穩致進其國有之力少世人老知此者甚天此乃人身體上先明缺點之危險不去久爲害於常嚴重而而遠該童目患此病而不知其病之從何有來諸君家中子女其患頭痛者須査明之病原如由於目力驗損弱應立延有經有之光學家驗視如其損壞决不可仍令配在學堂讓費當爲配合宜之籍片如不目合宜之鏡片非獨經力永久損壞恐神公亦將受影響也本試司特備各種儀器力驗諸君欲保存目力勿使損壞幸請惠臨無任歡迎

中國精益眼鏡公司謹啓

翁叔平楷書大壽字中堂

定價大洋八角 外加實洋八角

已梓者 上海 北京天津有正書局啟

人造自來血

凡事當求實在方能處於不敗之地且藥物與價值亦必因之而彰著況醫藥之關係於人身者乎按自來血爲補血絕對的藥品發行以來已歷十有餘年惟其有實在之功效故能取信於社會歷久而不疲性味和平功力安速四時均可常服男婦無不相宜茲先畧述其如左功效

面黃肌瘦者宜常服 血虧多病者宜常服 心神不寧者宜常服

精神衰弱者宜常服 腎虧陽萎者宜常服 破金吐血者宜常服

五勞七傷者宜常服 四肢酸軟者宜常服 婦女血虧者宜常服

小兒黃瘦者宜常服 攜勞過度者宜常服 夜不安睡者宜常服

價目每大瓶洋二元每小瓶洋一元二角

總發行所上海五洲大藥房謹啓

有正書局發行

南北朝碑

初拓爨龍顏碑	五角
蜀齋藏瘞鶴銘兩種	一元
水前拓本瘞鶴銘	四角
中岳嵩高靈廟碑	三角
(海內孤本)大代華岳廟碑	四角
舊拓刁惠公墓誌	四角
舊拓崔敬邕墓誌	四角
鄭道昭雲峯山論經詩	三角
初拓鄭文公碑	六角
明拓賈使君碑	三角五分
初拓張猛龍碑	五角
初拓劉懿墓誌	二角五分
(何氏重刻版印)張黑女誌	一元
舊拓鄭道忠墓誌	四角
初出土拓王基斷碑	二角
孝昌石窟碑	三角五分
舊拓黃初修孔廟碑	二角五分
龍門二十品	六角
魏齊造像二十品	四角
魏唐墓誌三種合册	四角五分
舊拓好大王碑	四角

印有詳細目錄函索即行寄奉

修容修面膏

每日修面

修面之愉快可由日用威廉修面膏自整君容得之整容之後必覺面頰凉爽光滑餘香撲鼻令人神思煥發修面膏之成分及質料最爲純整極合每日修面之用

美國威廉公司

中國總經理

上海寶勒洋行

張廉卿大書屏幅

[illegible]

工部局布告

爲取締妓寮事

照得依照本年四月七號納稅人常會議決之第十五款並根據三月十九號本局公報內登載調查之報告意見本局定於西歷一九二一年四月一號抽去界內妓寮執照五分之一現准於本年十二月二十一號星期二下午三時在議事廳當衆抽籤先行決定閉之各妓寮屆時衆人及或有關係者可往觀看其入場券可向黃浦灘七號本局捐務處索取再自十二月二十五號星期六起各處巡捕房及捐務處當衆掛領照各妓寮名單供人閱看特此布告

西歷一九二〇年九月九號

藏李龍眠蜀川勝槩

[illegible] 定價三元

上海 京 有正書局啓

有正書局新出

吳昌碩篆書大對聯

左坂右原駕我二馬 [illegible]弓執矢射彼大麋

工業叢書(第一編)

牙粉牙膏製造法

[illegible] 定價二角 分

接國內要聞

世界。故樂任其難。必盡余之權責而爲之。余在銀行界相知極多。素者知余之爲人。美銀團與其代表所行方法。必開誠布公。毫不隱匿。一切必以最高之主義爲之。無背美國素有之道德。否則新銀團計劃。亦不能成功也。此事任艱責大。余實不克勝任。尚須隨時學習。但余之同事。其他三國銀團之代表。與四國之外交家。自皆須分任此艱鉅。余曾於一九一五年到中國。游歷上海蘇州南京漢口北京。留數星期。所知中國情形尚淺。今以新使命再往中國。必隨時增廣見聞。並接尊重中國人民之念以往。中國文明。與吾人所有不同。然絕不亞於西方。凡曾游華土者皆知之。華人性質。謙和忍耐。作事勤懇。且頗好勝。決非伈伈俔俔者。將來百事改革。鐵路運河電話等。一切振興。幣制與預算案皆改良。貧民多得工作。出產豐富。不但中國富强。且可造福世界。然余雖略知中國。而中國人則未知我。此於余之行動。阻礙極多。必須諸君贊助。諸君須知助我即助諸君之國家。否則吾亦不敢請也。吾行將參加之工作。於中國極有關係。而其成敗。以中國人之信任我否爲斷。能早信我。即此工作可早成功。中國亦早得福。中國輿論極有勢力。雖今尚少鐵路電報。而新聞流傳極速。輿論成就亦極速。故非中國人信我。我將無可作爲。諸君與在座及在中國之中國人。相識極多。今諸君在此。親見余面。聆我之談論。余之言行。是否誠懇。諸君必知之。試問余是否欲借贊助中國之假面而欺弄中國者乎。余生長此間(地名癸河保)甚久。知我者多。諸君試訪之。如果以我爲可信可託也。則請助我。爲我游揚於貴國公私各界人士之前。誠以助我即助中國也。在座諸君。苟能一一作書一二十通。介紹余於同國人之前。則此(美國計劃)一(即新銀團計劃)可望成功。中國亦得益不淺矣。並望諸君速爲之。庶余於十一月或十二月間到中國之前。中國人已約略知我。總之。新銀團計劃。必不可聽其失敗。此計劃於銀行家無利。或反有損失。而於中國及遠東則極有裨益。吾信諸君之必助我也。

◉中東路新合同之秘密

醒民通信云。中東路問題發生。俄人四出運動。輿論界以前此要求之股東權用人權。追算複利等最要問題。業有成議。深恐當局爲彼所餌。喪失主權。故早有種種之警告。不意結果竟翻前案。當局不得已。始含混其辭。呈請以命令公布。藉以彌縫。然此次新合同之內容。與所謂泰間之原議。究竟有無異同。當局亦未正式發表。真相不明。愈滋疑竇。且據可靠消息。十月二日。在交部雙方討論時。關防頗密。直至夜深始行簽字。一般職員。早有浮言。並至今尚未將原案抄送外部。或謂其中條件上之讓步。仍有甚於外間所傳者云。

◉鐵路協會選舉會長之內幕

北京通信社云。此次鐵路協會被選正副會長情形。業誌各報。據知其內幕者云。當投票之前。原議選舉葉恭綽爲正會長。徐世章爲副會長。詎意檢票結果。而關賡麟當選爲副會長。個中有無別情不敢臆斷。但簽到簿人數。與匭內票數相差懸殊。頗滋疑竇。臨時主席見事不妙。當即登台宣言。略謂今日投票之數。多於簽到之數。想係後來諸君未追簽字所致。請即補簽。以符手續等語。此樁公案。遂輕輕掩過。而葉非交系之徐端甫竟名落孫山矣。

◉西藏交涉之西報通信

字林報二十日。甘肅西甯通信云。去年中政府特派和議代表之活佛。入藏十有一月。今始歸來。可謂大功告成。其入藏之行程。頗有趣味。曾有人謀害。幸事先洩露。得以遣誅者幽死。同時諸傳頭喇嘛。拉薩方面。發傳活佛率兵二萬入藏。將次當局。而恢復其教權。拉薩大恐。即派兵四出。杜絕活佛來路。當時踪來多喇嘛。電告達賴喇嘛。謠傳不足信。且云來者全體祇八十人云。又有紅教喇嘛書告。其時活佛之全隊。進行甚遲。每日祇行二三英里。活佛不得已。亦作書上達賴。又將護照示之。始得允可。及全隊至拉薩。各喇嘛與大僧均出歡迎。到之日。爲陽歷十一月二十五日。活佛至此。始知一切謠傳。出諸其通譯。其人於未啟行前。曾請假回里省母也。代表聞之。必欲得該通譯。該通譯初不肯入藏。總至拉薩。乃嚴行審問。答之。死於獄。知事出銀二百八十兩。撫恤其宗屬。代表之活佛。訪本城喇嘛於西家寺。至正月初八日。拉薩大吏開會議。直至二十二日。派四代表。二喇嘛。與二外教人。定二月三十一日與政府會議。雙方訂立停戰約。嗣又重訂界線。今拉薩城內之情形。與前無異。毫不改良。直與二十年前同一氣象。及活佛回中途。已聞華兵與藏兵開戰云。又最近消息云。去宜化縣四十英里南之保安。藏人大殺華人。該處在前清時。本駐有兵七十名。藏人之大殺。關係有所報復云。

◉閩省下游軍事雜訊

▲北軍接防後之安海　泉屬安海。已由北軍接防。據安海歸客述及安海自北軍台永生團長到地後。隨令第一營劉營長輔思佈置防務。輔乃增兵二棚。扼守街尾隘門外土崗。而以全軍駐紮水頭等處。台氏自在養正學校設司令部。該部兵士對人。頗有趾高氣揚之概。日前由偵探拖到楊珠一名。提訊時雖供稱曾投靖國軍第一團孫堅部下。惟早已脫離等語。未幾即將楊執行槍斃。宣布罪狀。謂係潛入安海潛圖炸毀兵民居址等語。至日下市面極爲冷淡。商旅皆因盤查過緊。裹足不前。民生益加凋落。現台司令復由安海敷設軍用電話達泉州。藉以靈通消息云。

▲潰軍收容所之設立　前以駐紮安海之靖浙兩軍與鄉團大起衝突。北軍乃乘機前往接防。惟靖浙兩軍潰散。官兵竄匿廈門者。業經第二師臧致平師長。給以川資。遞解回籍。惟安海內地尚有潰軍甚多。若不設法收容。貽害地方誠非淺鮮。茲已由臧致平在安海同安之埔仔頭及馬巷三處。各設收容所。凡潰散無依之官兵。如有携帶槍械。前往投誠者。咸予以優典。其餘無械軍人。亦莫不妥爲安置。各收容所。成日後迄日所有潰兵。前來收歸者。約有三百餘人。已雇倩福建輪船。定於本二十日。由廈將各潰兵。運儎赴申。資遣回籍云。

◉湘自治案近訊

七日長沙通信云湘省自治案。自經龍兼公等三百餘人之連署。提出由湖南革命政府召集湖南人民憲法會議組織案後。各界人士。多表贊同。一時風起雲湧。長沙空氣。頓然爲之一新。教育界如毛澤東。彭璜。紳界如袁家普。賀民範。商界如魏振邦。胡萬甫。工界如陳家鼎。蕭新如。報界如王亦僧。張徊厂等。均熱度極高。分途聯絡。學生聯合會所發起之雙十節市民遊街大會。各界之紛紛加入者。聞已逾萬人。至其業經正式加入之團體。有報界聯合。商會。農會。工會。教育會。湖南改造促成會。湖南律師公會。青年會。女青年會。湘社。湘旦學會。基督教聯合會。俄羅斯研究會。教職員聯合會。自治期成會。等三十餘團。復經學生聯合會所發起之各界聯席會議。表決辦法。定名爲長沙市民遊街大會。於雙十節午前九時舉行。集合地點。在省教育會。傳單旗幟。務須多備。以便喚起羣衆之注意。並使了然於自治之關係重要。而能協同運動。對於政府。則呈遞請願書。請迅以革命政府名義。召集人民憲法會議。所有各住戶商店門首。皆可自由張貼請願告白。表明請願之決心。復公推楊績蓀。吳小山。魏振邦。陳家鼎。彭璜等。爲籌備員。又推龍兼公。毛澤東。担任起草請願書。想屆期必有一番空前之大舉也。

湘議會既以制定湖南人民憲法會議組織法自任。而忽遭此絕大之打擊。其態度若何。當爲世人所注目。昨該會因特開會議。由主席報告。頃接數百人署名之印刷品。對議會制定憲法會議組織法。表示反對。本會應取如何態度。請衆公決云云。旋經各議員先後發言。大致均主張不理。惟在各報登一徵集各界意見之廣告。以表示其可以容納各方面之主張。其所持不理主義之理由。以爲本會在自治發生之初。即主張由人民憲法會議制定憲法。本極平允。現在須僅以市民資格。自由集合。不過三千萬人民百萬分之一。尚可提出自治法案。本會爲固有之全省立法機關。豈不可議一憲法會議組織法。故主張仍由該會制定。咨交省長執行云。

又九日通信云。本月八日午前九時。湘省提起由湖南革命政府召集湖南人民憲法會議之建議人。在省教育會開會。討論進行方法。並表決湖南人民憲法會議組織法及選舉法要點。首由龍兼公報告。本日開會要點。係因既由革命政府召集人民憲法會議。則須予革命政府以具體辦法。竊恐革命政府。將憲法會議。組織選舉各法應行注意之點。有所忽略。因特擬出組織法選舉法各要點。請衆表決。以便推舉代表。與革命政府接洽云云。次公推毛澤東主席。討論良久。因有於組織各法之產出。主張不必問其爲何種機關所制定。但求於自治本旨不相違背者。故到會諸人。僉謂此項組織法與選舉法。祇能由革命政府制定。而不能由第二機關庖代。經主席以此說付表決。全體通過。然後再將選舉法及組織法要點提出。討論至兩點鐘之久。經略爲增減。始逐條通過。條文如下。(甲)選舉法要點。(一)用直接選舉法。(二)用普通選舉制。選舉人及被選舉人均無財產納稅額及男女職業限制。(三)凡有下列情事之一者。不得選舉權及被選舉權。一未成年者。以十八歲爲成年。二有精神病者。三吃食或販賣雅片者。(四)現任官吏。及現任軍人。當選爲本會議代表時。當解除原職。(五)用記名投票法。(六)選舉人應親自赴場投票。(七)選舉日期。由革命政府決定。各縣同日舉行。(八)選舉期限。至多不得過兩個月。(乙)組織法要點。(一)湖南人民憲法會議。以湖南各縣人民所選出之代表組織之。(二)各縣選出代表之名額。依縣之大小分配。大縣八名。中縣六名。小縣四名。(三)省會應特別選出代表。其名額與大縣同。(四)代表自行集會。(五)代表制憲。以三個月爲限。(六)代表往來旅費。由公家分別遠近給發。(七)代表不給薪水。每次出席。給予出席費一元。此條文通過後。復推定袁家普龍兼公等十五人爲代表。定次日午前。携帶請願書。向革命政府請願。遂散會。次日各代表如時集合。至總部請願。譚延闓親出接見。由袁家普述請願書及附件。再由道運文陳述請願意旨。譚氏謂湖南自治。原應從選舉辦。制定憲法。又屬人民特權。惟以憲法會議組織法之產出。難得一適當辦法。故延宕至今云云。龍兼公答謂。行省自制憲法。實與程統一制之約法相衝突。故宜以革命政府。召集憲法會議。至如何起草方法。總希望總司令廣徵各方意見云云。次袁家普請由知省慣上固有之各公團。推舉人員。譚氏深然之。許即函知各團體。推出代表。會同起草組織法。並決定於草案成立後。再以起草會名義。電送各縣。徵集各縣市民同意。限期答覆。即交革命政府執行。決定之後。衆認爲得有圓滿結果。遂與辭而出。

◉鄂西軍民兩政近況

▲鄂西南軍　近來頗有自振氣象。爰將所得各消息。覓誌於後。

(甲)關於軍政者　藍天蔚之攜手黎天才所部。號稱鄂西靖國第一軍。因謀軍事上之便利。故將總司令部。設於[illegible]房。而藍天蔚所部。號稱鄂西靖國第二軍。因指揮鄂西軍隊。并總司令部。在恩施城內。向來兩軍。各謀活動。意見欠洽。茲藍司令。爲鞏固鄂西勢力起見。乃一再派員。赴獎商權聯合辦法。業得黎司令同意。凡關於軍事行動。及他項要務。互相助協。態度一致。以厚聲勢。而維現狀云。

▲防務之加嚴　鄂西靖國軍總司令藍天蔚。劉因時值冬防期間所有各處防務。自當嚴加防備。現就各軍駐防地點。劃分六大區域。以吳醒漢師長。任第一第二區。胡廷翼旅長任第三區。易梅柏旅長任第四區。李化民旅長任第五區。杜邦俊旅長任第六區。担任清匪事宜。以保地方安寧秩序云云。

(乙)關於民政者　民政之部署。前月李烈鈞以唐蓂賡代表名義。在重慶召集軍事會議。藍秀豪即自列席。表決滇軍出師計畫。即命任黎天才爲鄂軍北伐總司令。改任藍爲湖北民政處長兼籌餉局督辦。藍回施後。遂將總指揮兼第二軍總司令之職。移交柏烈武。因柏奉密令。由湘赴滬。有所策畫。仍歸與張漢哲兼。藍則另組民政處於施南舊道署。分設總務內務外交財政司法教育實業警政八科。每科分設三股至六股。按事之繁簡以支配。內有秘書參議兩職。範圍頗大。無異省自爲制。並廣發宣言書。表示軍民分權。凡軍務概歸黎主管。該處專理民政。各縣局印委。一律由處加札。

▲餉捐之徵收　鄂州軍餉之專恃鄂西之鹽稅。施南籌餉。特指烟土稅爲挹注。本年復片豐收。爲數十年所未有。施州設有餉捐總局。爲烟土稅收機關。六縣各設專局。此外按區設支局分卡。共七十餘處。其稅率分爲三道。第一道爲落地捐。每土一兩。納捐二百文。此道業已征齊。發計共收一百五十三萬餘串。第二道爲銷場稅。如就地售賣。每兩徵稅百二十文。第三道爲過境稅。如運土出境。每兩納稅三百四十文。加蓋印花一份。但二三兩稅。須客征發放。此時尚未得其統計。然施鄂之餉源。則恃此而漸形活潑矣。

▲煙禁之嚴厲　鄂西南軍範圍之各縣。前次烟禁不嚴。毒氛遍地。現下遺毒。在所不免。茲據歸客述及。黎唐各司令。近憂於禁烟。關係國際民生。極爲重大。爲必要之圖。茲爲注重其事。特派毛隊長督辦。其着手之始。並下命重申誥誡。取嚴厲主義。積極進行。務期絕盡根株。而免流害地方云。

◉李純逝世後之江西觀

十一日晚。陳督將接奉中央晉授上將電令。使在平日。得此喜音。宜如何欣欣鼓舞。然陳以此次升階。實係中央一種調和作用。對於李巡閱蘇皖贛一節。仍是極不高興。故十二日[illegible]各前任官廳署道賀時。故作牢騷之狀。表示[illegible]。下午忽接京甯兩處急電報告。李於[illegible]出[illegible]。表面雖極爲哀悼。特派諸[illegible]北[illegible]金陵代表赴甯弔唁。而其態度則[illegible]。[illegible]人方面。以李純薨在任內。一切單[illegible]。何得不背民意。[illegible]亦稱油治。因是謂蘇之日。[illegible]人尚純石熙夫。士紳殷殷送別。故此次噩聞噩耗。莫不爲之潸然流涕。開除由各團體致電弔唁外。並擬擇日開會追悼云。

◉成都通信（九月二十八日發）

▲滇軍進退之情形

▲滇軍戰敗之補記

據數日中各方面消息。滇軍自逼近省城。經各川軍一致反攻。節節退走後。該軍實力。確有一大部爲川軍摧破。現聞各部川軍主張。乘此時滇軍失勢。一致猛追。不容一師一旅開駐一地。致起地盤之爭競。各川軍現在情形。實已變成一片。據前方最近消息。川軍已追過簡陽縣前方六里之五里店地方。又今省城此間一派人謂滇軍遠退。因彼官兵傷損甚多。子彈不充。不能抵禦之故。一派則謂滇軍節次退卻。係實行其縮短戰線。以便反攻之計畫。前次該軍在簡陽一戰後。即不戰而退。直至隆昌。始盡力反攻。此次該軍之速退。恐又與前日行徑相類。聞東路資陽資中一帶。均有顧品珍通又新布告。略謂該軍在資中自井等處集中編制。資中以上一路工作。早已完備。頗軍現提氏騷槍枝甚力云。則第二派所料。近情理。惟滇軍前次反攻內江資中。適川軍未一致。呂超所部第五師抱觀望形勢。使川共間。第三師長向傳義暗與呂超通謀。明言共攻滇軍。實則暗助滇軍。故熊克武劉湘等不能單獨進行也。現各川軍除呂超盧師諦少數部隊。尚隨滇黔軍外。餘者確切表示。一致攻擊滇黔。有偷避取巧者。即不免爲人譏笑。即當兵者亦以附滇黔爲羞辱。

此次滇軍深入至城下。實犯兵家之大忌。省城東門外紅瓦寺皇天壩謝家巷牛市口五柱橋多寶寺等處。均爲戰區。紅瓦寺總東面一塊。都是官山。滇軍最初派出大排哨。在該地抵抗。後敗退往九眼橋。川軍在法華寺東連發三大砲。均中九眼橋上。步兵又三面向滇進攻。遂一由眞武宮前面搶進至河邊船上。滇軍遂向兵工廠皇天壩一帶退去。皇天壩碉頭擊斃一滇軍。又有一部川軍由對河壩在文昌宮一洞橋中間的鄉壩。是叢雜的官山。有幾處深溝。由此地布前方直至牛市口。都是墳塚。容易掩護。所以滇軍在該地抵抗大半。方向謝家巷退卻。該巷既有掩護。又能發揚火力。故滇軍在該地用大砲機關槍與川軍抵抗。直至川軍迫至中大石橋。滇軍始向沙龍坡分兩路向中和場大面舖大道退去。陳家巷口即是牛市口場。滇軍在該地安大砲。城內四聖祠東較場棉花街各處落的砲彈。均由此處射入。滇軍在該地敗退時。正扯草放火。適川軍衝至始得免。這場的滇軍是由沙河舖正道敗去。牛市口左方四里餘。爲五柱橋。川滇軍在此大戰。川軍衝鋒三次。滇軍即向紅門舖退去。五柱橋上游。是一河套。滇軍緊逼時。從此地涉水。淹死五六十人。距五柱橋三里爲多寶寺。有滇軍千餘人在該地扼守。後過又新由西河場敗退。亦到該地。川軍由崔家店官家坡雙林盤一帶猛攻。滇軍即向龍潭寺西河場退去。此處滇軍損傷頗多。聞陣亡一團長。雙林盤在多寶寺椒子街之間。左右各有林盤。故號雙林盤。滇軍在此抵抗一天又一晚。才向多寶寺退去。北門外康家祠得勝庵昭覺寺青龍場龍潭寺倒石橋踏水橋猛進河法華寺五顯廟等處。均是戰區。康家祠爲川軍第一道火線。靖川軍一路三支隊駐此。拚命對敵。不肯退讓。得勝庵附近平橋陳家巷房子腦馬橋等處。戰事甚烈。打死普通人數名。昭覺寺廟前曾打一仗。廟側落有血痕。得勝庵滇軍敗退至青龍場。川軍進擊。滇軍死一營長。傷亡一百餘人。滇軍退至龍潭寺倒石橋等地。川軍追至。即行退去。總觀滇軍此次失利。一由深入重地。又分數路。川軍分段包抄。滇軍即被抄成數段。一由人民畏懼滇軍。該軍難偵察實情。川軍[illegible]。均得人民援助。一由滇軍槍彈缺乏。聞[illegible]大砲製造油桶內燃放。假作機關槍。聞滇軍[illegible]確已陣亡。其餘傷亡官兵。實屬不少。故經此敗挫後。遂不能不節節退走也。

◉紀蘇議會之談話會

▲研究廢督問題

省議會近兩日。議員陸續報到。至十四日有八十餘人。當於是日上午發出請柬日程。定下午二時開議。届時以人數未足。當議定席次。並由張福增梁後等十餘人。聯名電政府。請褫李督出缺時。實行廢督。又黃炎培陳大澂諸人。即擬稿京。歲陰對於此事有所運動。時議員報到者又加多。共已有九十餘人。而據所聞。到七十六人。以朱賢鑫等提出電請政府廢止督軍。自此爲始。緊急動議案。徐[illegible]等提出電請中央。實行廢督。並請聯絡各省省議會。一致進行。以解倒懸而挽國運建議案。爲振亞等提出請求李督出缺。敦省官乘此廢督。緊急動議案。因特開談話會討論之。惟有一事可爲聞者告者。即廢督問題。已與傳有少數議員。發生金錢關係。因對於廢督問題。其主張遂不能一致。茲姑勿論。時副議長胡貴藻主席。遂明關於諸會之理由。並謂無議員提出之廢督案。已撤回修正。今日專討論朱徐提出之兩案。屠宜厚即起言。此問題關係甚大。今日人數未足。不必議此。宜待大會討論。大會一時能開與否未可必。劉伯昌反對之。謂此爲建議案。非表決案。可不必待大會。且平昔常因臨時發生事件。由談話會決定者亦甚多。今日宜即討論此事。朱紹文言。贊成屠說。請任大會討論。朱紹文言。惟有一事。目前未易實行。惟據報載政府擬以蘇督繼任人物。商之曹張。曹擬推某人。張又擬推某人。恐竟要鄂督一職。將爲大力者攫去。此於蘇省前途甚有關係。故吾人主張廢督。其影響或足使政府有所警戒。而對於繼任人物。可加以愼選。言未畢。劉文略大聲起言。如朱君說。是廢督主張不過一過題子。其目的仍在其夾袋中之好督軍。朱笑謂吾夾袋中乃空空無一物。安有督軍。語頗滑稽。劉又云。吾人不可徒唱高調。究竟今日齊此督軍。將來是否有危險。且以身家財產關係。不能輕言此事。譬如自資山(海州鎮守使)如無督軍節制之。能就軌道否。此情張孝胥福增宜知之。可謂其發言。張福增迄言。時人兩年來常在上海。並不甚深悉。正擬繼言。劉文略言。宜老實說。無取此辯論。張謂既命我說。宜待我說畢。再加辯駁。劉復呶呶不已。張遂悲然出。謂此不要臉之語。復有何說。張援言。當待問題。發生已久。吾人宜代表民意。積極主張。且學者出缺。正一好機會。吾輩尤不能不主張。朱紹文言。蘇省督行。非將原有之[illegible]之。係已出缺。請勿再論。有何危險之可言。如謂無督。即有危險。則近數日並無督。何以並未出事。黃炎培亦主朱張等之說。謂儘可今日討論大致。待大會再決。遂決定明日(星期六)仍繼續開會。以便先行研究此問題云。

各省消息

▲天津▼

▲軍民兩長巡視災區　拂塵通信云直魯豫巡閱使曹仲珊氏。對於此次災況。久有親臨各區實地視察之意。茲因雙十國慶照例停止辦公。遂乘此餘暇。於九日早八點鐘。乘坐汽車自督署出城。隨行者有警察廳長王哲生。縣知事陳樹楷。巡閱使署副官隨員。弁兵以及馬衛隊等。約二百餘人。向滿城出發。就沿途經過地方。詳細調查。十一時抵滿城縣。該縣界內有所謂一畝泉者。爲直省著名勝地。曹氏久欲往遊而未得。其使茲乘巡視災區之候。特到該處停車小憩。遊覽一週後。並至城西雁山游玩片刻。而返返時已午後四時矣。又直隸省長曹銳。亦於十一日由津出發。赴災區調查情形。計帶隨員衛兵二百餘名。於是日午前十二時到保定車站。當時有旅長孫岳。警務處長王用中門相文。警察廳長王[illegible]。各區署長及警察廳軍樂隊巡閱使署軍樂隊等。均到站歡迎。曹氏下車。與衆人略一寒暄。即至車站官廳入座。約半小時即乘車南下。聞須歷赴南宮冀縣深縣大名一帶巡視云。

▲河南▼

▲誌雙十節之見聞　開封通信云。開封方面。本年雙十節。各校學生。亦照例游行各街。手執小旗。表示慶祝。然傾天甚大。趨紛至沓來之秋。遠不似前歲之熱鬧。各官署商店亦均高懸五色旗。停止辦公。各報館照例停刊。以資休息。此外並無何種有益於國民心理之舉動。唯有一事尚足稱道者。即國慶日。開封又添一新聞日報。該報爲政學研究會所主持。經費由省員担任。每人捐洋五元作爲開辦經費。不先不後。適於國慶日產出。其宗旨在鼓吹自治。改良豫政。持論極爲正大。頗受豫人歡迎。但經費支絀。不知能否持久。此外尚有關於賑務數事。雖與雙十節無關。然皆雙十節間發生之事。因連類錄之。　吳彭秋會辦(錢孫)於雙十節。由京趕回時。適中公司經理費趨楊亦至災區賑濟會在省公署開會。歡迎到會者。除軍政各界外紳商學界亦均有代表。首由張省長報告吳費兩君來汴辦理賑務甚可欽佩。今日特開大會。以表誠意之歡迎。請吳費兩君報告救荒意見。吳答以願竭力爲之。但求歲民得受實惠云云。費以西語演說。願捐萬元。並偕

大陸銀行廣告

本行資本金二百萬元。經財政部批准。農商部註冊。經理商業銀行各項業務。總行設於天津（法界六號路。電報掛號六六六）。分行設於北京（西交民巷。電報掛號○○六六）上海（寧波路九號門牌。電報掛號六○六○）濟南（商埠二馬路緯六路口。電報掛號○○○六）南京（下關鮮魚巷。電報掛號○九六六）其他（各大商埠均有代理處特約代理處）。上海分行電話（總理室中央一九七一　營業室中央一九六六）

美國友華銀行告白

特別通告

本銀行現經美國財政部委任正式發售美國[illegible]。自一千九百念年正月五日至三月[illegible]。每票[illegible]一百元。售價美金洋八十七元九角外加由正月一日至付款日爲止之利息[illegible]

資本金四百萬元。餘積一百十萬。電報掛號BANKASIA。電話中央一七二五。總行設美國紐約城。遠東總行在上海。分行設漢口北京天津廣東香港等處。[illegible]附設於天津商會協同本[illegible]

大陸銀行廣告

本行資本金二百萬元經財政部批准農商部註冊經理商業銀行各項業務總行設於天津（法界六號路電報掛號〇六六六）分行設於北京（西交民巷電報掛號〇〇〇六）上海（寧波路九號門牌電報掛號六〇六〇）濟南（商埠二馬路緯六路口電報掛號〇〇〇六）南京（下關鮮魚巷電報掛號〇）其他各大商埠均有特約代理機關特此廣告 上海分行電話（總理室中央一九六六 營業室中央一九七六）

中華美國友華銀行告白

特別通告

本銀行現為意國財部委任正式發售意國五釐公債票發行時期一千九百念年正月五日至三月十日為止該公債附有至一千九百念年十二月三十一日之息券公債票面價值意洋一百元售價意洋八十七元五角外加由正月一日至付款日為止之利息意商會協同本行辦理此事目下匯兌廉價定能引起各界人士之投資也

資本金四百萬元餘積一百十萬 電報掛號BANKAZIA 電話中央一七二五 總行設在上海九江路江西路口 分行開設廣東漢口香港馬尼拉北京天津長沙

助煤炭若干噸以恤冬寒與又宣布救災辦法兩條一請財政廳長陳南人與韓自步杜凌升三人公推調查員二十五人赴各縣切實調查災情以便酌量施賑一電令道口委員急購三萬元小麥散放種籽並同時電各道尹飭各知事令飢民勿遠離鄉土致有失所之痛 聞災區賑濟會公推費總理為該會辦事員發言凡福中總公司之分銷處均可就地幫忙竭力贊助 又聞南洋兄弟烟草公司已捐賑款十萬元匯交中央北省救濟會係中官紳已函請該公司電中央撥款二三萬匯交河南 上海華洋義賑會公推張賈清君來汴擬施放急賑並散麥種並組織保嬰隊各事張君日前到汴晉謁軍民兩長於雙十節前數日赴河北視在汲縣新鄉武陟滑縣安陽等處散放急賑現聞已施放六七萬元又擬在武陟疏通清渠定期半年竣工以工代賑云

▲江西▼

▲九江汽車肇禍案續訊

九江汽車宜入甘棠湖內淹斃中西男婦共三人均經杜檢察官蒞場相驗其未殞命之瑞婦亦耳金與小孩一口登時由警署備轎送往法國醫院救治其詳情已誌十三日本報茲聞杜檢察官翌日採得瑞婦精神恢復原狀特赴該院商之院主施某並由已死哈麥倫之兄易勃爾介紹始獲就詢一切茲將杜檢察官與三君在院詢問亦耳金情形誌下杜問姓名答亦耳金問國籍答瑞士國人問年齡答四十四歲問職業答信教問家住何處答住上海問何時到潯答有數天了問至潯何事答因敝友哈麥倫前由英國返滬身患咳嗽痿痛等症服藥不愈經其母囑赴牯嶺養病故特結伴同行問當日汽車失事其原因究如何答當開駛時余（指瑞婦自言）恐病人不堪震動曾要求車手行勿過快詎該司機人置之不耳仍開滿機疾馳行未一里許忽然一聲連人帶車均已陷落湖中余見敝友被浪擁擠遂得單獨上岸趕到該公所求救請張經理良久方來向其要求設法撈救詎爾任意宕延弃屍人命況天雨行車車輪須另換防滑皮套及一切應用器具該公所一無所有失事原因實本於此務請貴國官廳力加整頓杜檢官當即允為照辦並囑其安心調治瑞婦亦感謝不已又聞易勃爾係已死哈麥倫之同胞兄現充漢口安利洋行執事據云伊妹年僅三五往來中國已十數年昨得電耗趕來見其已死亦屬無可如何祇好備辦衣棺迅為收殮運申聽受家母處置云另函云九江汽車淹斃中外婦女二人及機手一名傳說各殊莫衷一是訪者為求其相起見特往各方面探剌有謂英國領事將嚴重交涉有謂中國家屬將提起訴訟然皆非事實當汽車發事之時會有一西婦未斃當時英國領事及九江警察廳檢察廳縣知事均蒞該處會同相驗據該西婦所供亦係因風雨交加路途泥滑所致其當日情形及西婦供詞早經中外官廳抄錄呈報督軍省長茲覓得英領事及潯道尹往來文件錄左（駐潯英領事致道尹函）本月五日有西婦二人乘汽車赴牯嶺適是日風雨交加路途甚滑司機者亦欠謹慎致將該汽車傾入河流內有英國婦人一名被流身斃本領事查此事案關人命未知貴道尹對於此事作何主張並聞該死者之姊夫擬控訴該汽車公司兩特請貴道尹查照並希見復為荷（潯陽道尹覆英領函）頃奉大函以本月五日有貴國婦人乘坐汽車被淹斃命閱之甚為惋惜惟查該本汽車公司司機人已經同時身故此後對於行駛汽車當飭縣嚴令該公司改良辦法不得仍前大意致生危險外相應函達特此奉復 現聞道署已將上南兩縣訓令九江縣知事及潯埠警察廳即使傳知該公司經理格外謹慎毋得仍蹈前轍致生危險云

▲米荒與癘疫

江西今年歲收因受水旱蟲災兵疫之種種影響大為減色然論者方謂歲收雖歉而本年年內當不至於民食恐慌乃不料旬日之間省垣米價竟漸呈缺乏之象據米業中人言自節月以來不特外縣米商絕無販運來省銷售即省垣各米店亦曾派有專員分赴外屬採辦無如從贛江潮流而上直至吉安贛州等處所經過之數十縣均屬荒歉區域自顧不暇而下游之饒州南康等處荒歉亦大抵相同所恃以接濟者惟撫州滸灣一隅之地實苦求過於供故市價不得不隨時提漲茲查省垣市價上熟秈米每石已達大洋七元以上即最低者亦須洋六元上下較諸夏間青黃不接時尤增高七八洋數角至近日則來源稀少存穀無多除各資本充足之大米店尚有貨應門市外其餘小本經營之各店則皆乏穀開糶僅能於上午開糶其主顧午後額多空桶以歸人心甚為恐慌而各官廳尚若熟視無睹故南昌米業公會會長魏存海等為未雨綢繆起見特於今日（十二）開緊急會議討論救濟方法到會者約數百人僉謂非請官廳從速設法維持恐將陷於不可收拾之地位乃決議以兩種辦法具節略於南昌總商會請轉呈軍民兩長（一）擬照直魯豫各省辦法向鄰省購米設米接濟市面（二）擬請財政廳通飭各稅局蠲免米穀進口稅以招徠外省米商官廳方面能否照辦此時雖不可知然觀於軍民兩長平時只圖稅收暢旺以極力執行弛米出口之政策則恐兩屏俱難辦到將來米荒之險終不能免也

江西自入秋以來虎疫蔓延始則僅九江南昌袁州各地而近則遍地傳染觸目皆是尤以景德鎮都昌等處為最劇烈死亡枕藉殊堪惻憫官廳亦熟視無睹尤為令人痛恨者茲有都昌公民公呈振邦等分別呈函於各官廳各公團為懇切之呼籲其文云（上略）本年天氣不常挾疫時作夏初春季瘟病流行死亡已屬不少夏末秋初尤復大作流毒延及附城一隅近且愈演愈劇延及各鄉死亡枕藉甚至全家死一屍無人收殮非無人行之速之醫生乏救治之方死者無地埋之其（中略）且西醫未到中醫診徒斃而木斯最為缺乏往往一棺價昂數倍各鄉偏僻之處無從購備以致棺木不給代棺者以草蓆捆埋雨戶及以木箱代棺者以蘆蓆裹屍之慘有開村落之內難以隨地埋葬人畜傷人病則人口傷夫擇種收穫無人甚有十室九空者赤地無收（中略）公民等睹茲慘狀恐有貽誤員來縣調查酌予賑恤並懇查照舊例分別蠲緩以蘇民困（下略）末寥寥數語而已固此亦可概見然而動於衷也

各縣消息

▲寧波▼

▲華洋義賑會開會紀 寧波華洋義賑會組織籌備會於教育會邀集中西紳商學各界士紳於前日下午四時一刻假青年會開會到會者四十餘人有西人謝克爵士由英商伯蔡君道德鄰朱懋滋先生為臨時主席由主席提議討論進行方法一振區公決以台溫及北五省為範圍至於如何分配且俟募有的數後再定（二）籌款胡詠琪君提議用分隊如法體教育會及中學以上學校組織一團體西人一團體商會一團體鄞縣教育會高小以下學校一團體西人一團體教會一團體三籌捐期限自下星期一起以二星期為限思道為副會長文稿股長嚴樂正康經濟股長為四明銀行費鵠卿交際股長為胡詠琪五推各團體臨時隊長並定青年會為事務所四明銀行為收款處各團體之加入者極形踴躍

▲崇明▼

▲作民校長之呼籲 南京李督軍齊省長鈞鑒昨夜三更突有黃毓之領大生分廠兵十三十餘名負槍裝彈破門擁入清宅逼抄提去鹽司劉少庵鎮公毓之任何職務胆敢黑夜率隊闖入內室搜索擄人究為何因懇嗎電通海鎮守使派員徹究以伸寃抑而安衆心崇明外沙作民校長沈□清叩元抄 南通鎮守使張□□鈞鑒昨夜三更忽有個人門擁入宅抄檢擄去鹽司劉少庵一人遠近駭惶究係何因請為查究以保治安崇明外沙作民校長沈□清叩元抄

▲清江▼

▲李督自戕後之江北 此間鎮守使署於十月十二日夜十一時接南京急電李秀山督軍自盡已故江電

▲蘇州▼

▲李督自戕後之蘇州 蘇垣朱鎮守使王道尹於十二日下午接到李督出缺噩耗後因事關非常恐有錯誤即飛電至寧詢問旋得軍署副官長及王營務處長先後覆電證實確信朱使即密令所部陸軍暨水陸警察傷即加緊戒嚴以防發生意外朱使即於當晚乘車赴寧送殮並請見齊省長會商防務情形蘇地各官廳均於今日（十四日）起下半旗三天軍警則一律臂纏黑紗以誌哀悼

▲新電燈廠開辦有期 蘇州市辦新電燈廠前由各董事赴滬定購機器引擎准於年內可到需用電桿木先已裝運來蘇當經該廠工程司立即派令工匠按照原有地點開始栽植裝工連培土開每桿共大洋一元八角並開該項桿木合計城廂內外共須一千七百餘株亦由滬廠包辦每桿運費約洋五六元

▲褒獎興學之鄉董 吳縣屬橫涇市立第二國民學校（在渡村）系校長後大加整頓學生亦日見其多近因擴充校舍該鎮鄉董邱醴泉特捐助校地一方並銀洋若干元當由第四區學務委員莊欣吾祝伯奇二君代為陳請勸學所督所長轉呈縣公署特詳報省長照章給予銀色獎章一座並褒獎狀一紙業已頒給邱董具領

▲無錫▼

▲開辦巡警教練所 本邑巡警教練所原定於七月一日開辦嗣因修理房屋未曾竣工省中講義亦未發到致一再展期現聞房屋已修理完備講義已到決定於十一月一日開辦故特由主任管佐吳午亭於十四日召集各分所分駐所所長巡官等籌議辦法當即議決預定每年開招三班每班學警四十名規定第一分所第二分駐所二十名第一分駐所十名第二第三分所十名內部職員大都均屬兼差俟規程修正後即行發表云

▲調查糧食 淮揚道尹奉省長轉來北方賑務機關來文調查蘇省出產米糧總額及盈餘數目運赴北方水腳若干希即查復趙道尹訓令商會調查王會長當於日前會議提議淮地對於本地米糧出境問題應取如何態度僉以數來倉儲實無禁止內地流通之理不過恐奸商影射外運不可不加以制限將來如有糧食運往北方應由商會發給護照指定到達地點如有中途改變及地點不符均以私運論云

▲糧行罷市之尾聲 糧行因兵差罷市經農商兩會勸諭已於十三日一律開市馬使隨行特屬副官長朱春江與農商兩會磋商米於午後親詣齊屬會長晤談允為出示保護剩下蛋行亦繼起要求免差大約與併案辦理云 地方尚屬安靜馬使特於次晨召集營長以上各軍官在本署齊芳書院開軍事會議旋即乘淮慶小輪晉省

▲南通▼

▲縣自治會章程草案（本縣商會農會教育會擬訂）（第一條）本會由南通縣二十一區法團公舉合格公民在國家法律範圍之內辦理自治事宜定名曰南通縣自治會（第二條）本會規定屬於全縣之自治事宜如下（一）教育（二）實業（三）交通（四）水利（五）工程（六）衛生（七）慈善（八）公共營業（九）依法令及行政公署委託辦理事宜（第三條）本會得就自治事宜自訂自治規約（第四條）凡居住本縣三年以上年滿二十五歲之男子具左列資格之一者均得被舉為會員（一）曾在中等學校畢業者（二）年納直接國稅十元以上或有不動產價值五千元以上者（三）具有自治經驗成績者其有上項資格而現充本地方軍警僧道及小學教員者不在此例（第五條）本會設職員如下（一）會員（二）理事及主任理事（三）各股委員會委員及主任委員（第六條）本會會員定額為五十八人其分配名額及公舉方法如下（一）各市區公舉二十六人（二）各鄉區公舉八人本縣十三市區每區選二人八鄉區每區舉一人均由各區董事公事處教育會農會商會公同推舉具文報告本會籌備事務所（三）南通縣商會公舉六人（四）南通教育會公舉五人（五）南通縣農會公舉五人均由各會推舉具文送本會籌備事務所（未完）

▲常熟▼

▲攻擊省議員之代電 上海時報館暨常熟省議會兼縣教育會長王鴻飛侵蝕國稅拖欠忙漕達六千員

本埠商務市況

外國匯票（十月十六號各處匯票）

上海規銀一百兩
英國現匯 五先令三辨士半
英國電匯 五先令三辨士七五
英國四月 五先令四辨士
定貨四月 五先令七辨士半
定貨六月 五先令八辨士七七五
法國電匯 一千四百〇五佛郎
西期月匯 一千五百〇五佛郎
美金電匯 九十二元
又四個月 一百〇九元
日本電匯 一百兩
印度電匯 三百二十一羅比
香港電匯 七十三兩五錢
新加坡電匯 四十三兩五錢
荷蘭電匯 二萬五千佛羅林

銀市（十月十六號銀行金融行情如左）

大條銀電價 五十一便士六二五
大條銀遠期 五十三便士一二五
銀洋開盤 二錢九分 銀行掛牌一錢二分
銀行揭錢二錢九分 銀行掛牌一錢二分

金市（昨日金市形勢為之一振）

二百五十九兩 二百五十四兩
現貨條金 每條十兩 二百五十五兩
足赤條金 二百五十九兩
足金葉赤 二百六十兩
銀樓飾金 每兩價洋 三十八元五角
赤條飾金 一元六角五分
十一月標金開盤 二百五十六兩五錢
十一月最高 二百五十七兩
十一月最低 二百五十五兩一錢
十一月上午收盤 二百五十四兩五錢
十一月下午開盤 二百五十三兩二錢
十一月最高 二百五十五兩七兩
十一月午前收盤 二百五十六兩二錢
十一月下午收盤 二百五十六兩九錢

錢市（十月十六號）

洋釐早市 七錢三分一
洋釐午市 七錢二分二
江南小洋 六錢三分九釐七
廣東小洋 六錢三分八釐
銅元 一百九十三千五百文

各倉單（十月十六號各中外銀行出貨單細目如左）

匯豐 一百二十三萬兩 洋九十九萬元
麥加利 一千〇五十萬兩 洋三百六十萬元
有利 四十六萬兩 洋三十五萬
道勝 一百六十三萬兩 洋四十五萬元
和蘭 三十五萬兩 洋八十五萬元
花旗 一百萬兩 洋一百六十五萬
東方 二百三十八萬兩 洋四十二萬元
德華 六十萬兩 洋七十萬元
華比 一百萬兩 洋三十五萬元
中國 一百五十八萬兩 洋七百〇三萬兩
中法 七十五萬兩 洋一百六十二萬
友華 四十萬兩 洋四十萬元
交通 九十萬兩 洋四百二十萬元
興業 三十六萬兩 洋五萬元
安達 三十萬兩 洋十萬元
興業 四十萬兩 洋三十五萬元
鹽業 七十萬兩 洋四十萬元
聚興 五十二萬兩 洋十八萬元
各莊 三百五十萬 洋十萬元
華商銀行公會存三銀十萬兩

總共現存銀二千八百二十三萬 洋一千五百二十二萬

滬南米市（昨日滬南各米行情如左）

常熟粳米 八元五角六七元六角
高橋常熟粳米 七元三角六元六角
蘇州河機新粳 九元〇角六元三角
嘉湖河機新粳 八元八角六元二角

閘北米市（昨日閘北米市到貨）

高橋新白元米 九元八角九元五角
蘇洲河機新粳 七元七角六元八角
蘇洲河機新粳 八元三角七元二角
嘉興新粳 九元七角八元七角
嘉洲粳米 七元五角六元九角
嘉興新粳 八元三角八元一角
宜興粳 七元五角七元二角
常熟陰元 八元四角八元二角
南洋 六元六角
外江機稻 六元四角
蘇州機稻 六元七角
太倉粳 六元六角

麵粉（九月初五日上海麵粉交易所）

麵粉開盤 十一月標準二兩〇一分五
又 十一月又未開
又 十二月又未開
又 前市收盤 九月標準二兩〇一分七五
又 十月標準二兩九錢九分
又 十一標準未開
又 十二月又未開
又 後市開盤 九月標準二兩〇一分七五
又 十月標準一兩九錢九七五
又 十一月又未開
又 後市收盤 九月標準二兩〇二分
又 十月標準一兩九錢九七五
又 十一月又未開

油餅（昨日滬南油業來往行情）

北貨 輪牛豆油 二十兩〇二錢五分
大有木廠豆油 四十件十兩〇三錢
各號到金利沙船一艘由青島來申
新北到新寧海沙船事號由牛莊來申

雜糧（十月十六號香花樓雜糧公會開市價如左）

徐州白芝蔴 六兩六錢
九江牛奶豆 六兩四錢七分
漢口早青豆 三兩〇七分
崇明新布豆 三兩三錢五分
懷遠白小麥 三兩三錢五分
碼山白芝蔴 六兩六錢二分
丹陽白小麥 三兩二錢八分
蕪湖白小麥 三兩二錢五分
漢口白小麥 三兩六錢
歸德淨白麻 六兩七錢一分

上海華商證券交易所（民國九年十月十六號星期六上海證券物品交易所市價）

▲上午做開行情期貨
上海新錢 十一月 十八元四角
上海元年 十一月 十七元八角
上海新錢 本月份 十九元二角
▲上午做開現貨開盤
上海元年 每百元 十九元二角五分
上海新錢 十七元七角七五
三年公債 七十一元
五年小票 四十七元五角
北京鈔票 六十四元五角
本所股票 四十元〇五角
▲上午做開現貨收盤
上海元年 每百元 十九元二角
又新錢 十七元七角五分
八年七厘 二十二元九七五
北京鈔票 六十四元七角五
▲下午做開行情期貨
上海元年 十一月 十九元五角五分
上海新錢 本月份 十七元八角
上海新錢 十一月 十八元二角二五
八年七厘 二十三元二角五
北京中鈔 本月份 六十四元八七五

二千包本所股份二百二十股
麵粉交易所粉市九萬六千包麩皮二萬

標準麩皮 九月份期一兩四錢七分
又 十月份期二兩四錢九七五

上海證券物品交易所

市定行情（十月十六號星期六九月初五日期八十六期）

上海元年 每百元 十九元二角五分
一百元 十九元三角
新錢碼 十七元七角七五
北京中鈔 六十四元七角半
本所股票 四十二元
四年小票 七十三元六二五
五年小票 四十二元八七五
北京中鈔 六十四元五角

元年六厘 十月份開盤 一九五四
又 十月份收盤 一九五四五
又 十一月開盤 一九六五
又 十一月收盤 一九六〇
又 十月份開盤 三四元三收
又 十一月份開盤 二七九二〇
又 十月份收盤 七六兩〇〇
七年長期 五六元三〇
漢冶萍股 五六元五〇
華洋德律風 五六元五〇
本所股票 十月份開 五七元七〇
又 十月份收盤 五七元七〇
又 十一月開盤 五七元七〇
又 十一月收盤 五七元七〇
通州棉花 十月份開盤 二六兩二〇
又 十一月開盤 二六兩三〇
又 十一月收盤 二六兩二五
又 十二月開盤 二五兩九五
又 十二月收盤 二五兩九五
又 一月份開盤 二五兩〇五
又 一月份收盤 二五兩九〇
又 二月份開盤 二五兩八五
又 二月份收盤 二六兩〇〇
▲經手十六支棉紗期貨標準
十月份開盤 一三四兩一〇
十月份收盤 一三四兩二〇
十一月開盤 一三三兩四〇
十一月收盤 一三三兩三〇
十一月開盤 一三三兩一〇
十一月收盤 一三四兩三〇
十二月開盤 一三二兩〇〇
十二月收盤 一三二兩一〇
十二月開盤 一三三兩一〇
十二月收盤 一三三兩八〇

老泰亨源號銀樓加始鏡足赤飾金 售出卅六元正 收進卅四元半

本號開設二十餘年所售飾金務求足色以昭信用近來市上假冒者甚多請認明老泰亨源號招牌庶不致誤 南京路 電話中央二五八八

來件

浙江女子職業學校校長謝雪呈教育廳文（續）

竊於是日下午乘車赴申向介紹人詳告情形責任之先生擬即派人來校代理教務再籌善後方法次日下午程又至校中會計處述云弟急欲動身但祇少須有旅費洋三十元校長既已赴申務祈執事設法籌付等語迨至於八日返校見浙江民報連日登載各節時詳中又有無賴之論浙及程蕭輝啟事又有代陳說男女士剖訴之告白其語自相矛盾殊屬怪異當時念心源因陳說男剖訴中有金君心源所教囑不得不爾等語受誣殊甚乃往程寓訪問是晚其病事為婦有所迫程因此不得已而為之云云前在天津等處婦病發時尚易勸解此次婦病實苦無法今余亦病矣婦之所以如乘其瘋病而利用之如是云云竊念職請教員男女皆有從無有絲毫蜚語即稱尹德之行邇又豈能在京津男女學校任職多年（並）果有不道此援亂為必有人所為並開辦九年所未有也

任之先生等所推重恒於其妻有神經病一節程君面與校長言之來信再三言之登報啓事中又言之前後本相一貫乃浙江民報登載施季楊等為陳說男肆評所引程君之信又云內人向無神經病不知其意何居在程夫人（即陳說男）果無神經病而任意毀謗職校名譽法律上自應負責即使其實係因病所致既有天津故事程君即不應再受女學校之聘擔任女學校職務致使職校遭此損及報紙不明真相推捧登載實與職校名譽大受影響伏念釣廳維持學務素抱熱忱此事仰乞派員來校調查以明真相俾保名譽而維學校謹呈 浙江教育廳長夏

元綬振亞等 控訴奉省署財廳教育廳道尹署先後令行常熟縣知事徹查追繳該議員實之不理仍靦顏赴寧列席會議此種無恥敗類不足代表民意請協力驅逐以保議會令譽而重國稅常熟縣公民殷振亞等叩

來函

北京大總統國務院各部總長鈞鑒李督成仁誠為國家之不幸然李使之死之理由則係以自戕自盡論請督理軍之選非但因李使數年督理軍事於蘇民頗見其心聖遺電所云江蘇地方之元氣為主要而為中央所措施之方針既不知所措擾無所措計民難以保全安地員消息乃未定之蘇民何堪再遭此風潮與本軍民即鑒於民之痛吏內亂之懼能為公民等擬請持治安起見迫懇仰乞勿遴選之義舉任省長以懷其心而尊重民意務各發經成於九日咸有天良蘇民同叩

無任惶悚待命之至江蘇公民經盛書蔡紹東余森諸葛康汪鉽王起柱萬家槐張益元張樹長余念沈軒嚴明朱振名范楷姜兆熊馬遠柏陳王經臣李鑄王綱顯誠王齊芳楊鍾祥等百五十六人同叩

時評二

◉嗚呼王占元（冷庵）

禁止國民大會藐視民意已甚矣以武力禁止之以武力禁止者非普通之國民大會而為雙十節之國民大會是藐視民意外且藐視共和矣濶鄂人自反對孫振家後王占元對之心已不滿故夏仲膺長鄂之令下王即百計反對之然而無如鄂人何也今之其勢洶洶以武力禁止雙十節之國民大會殆借題發揮歟

上海大戲院

上海唯一之影戲院　北四川路虬江路口

（價目）夜戲　包廂一元　樓廳六角　特廳四角　二廳二角
（日戲）包廂七角　樓廳四角　特廳三角　二廳二角　一角

今晚戲目　時刻七點一刻至九點半　九點半至十一點半

上海雙十節國慶祝典（實事）

童子軍之大會操

最新跑馬　不跑之馬得錦標

愛情　六聲中

偵探　大之奸　未出席者佔第一

片　本謀

滑稽畫報

最新笑片

[illegible]

笑舞臺

和平社新劇部　廣西路汕頭路口　電話中央三五一五號

價目 [illegible]

張天嘯　鍾笑吾　鄭正秋　鄒劍魂　夏天人

初六日戲　女黨人與女偵探

初六夜戲　接演二本　桃花運

天蟾舞臺

九月初六日戲　特別包廂官廳五角　三正頭等廳三角　特等二角　三層頭等一角

張鶴樓　小翠花　蓋叫天　王又宸　小達子

九月初六夜戲　特別包廂官廳八角　四等正廳五角　特等二角　三層頭等一角

小達子　小翠花　蓋叫天　王又宸　張鶴樓

楊春芳　羅筱寶　馮子和　蛇七

[illegible]

法界共舞台乾坤劇場九月初六日戲

周俊民　趙月樓　蔡靈芝　葛玉廷　梁俊圃　謝水福　蔡菊紅　張紫芬　朱榮奎　呂小樵　呂月樵　小寶義　劉春泉　露陳　蘭彩　春霞　小金翠　王文祥　李寶龍　張德祿　呂月來

孟姜女　大溪皇莊　秋瑚戲妻　巧拾玉鐲　殺四門

法界共舞台乾坤劇場九月初六日夜戲

梁俊圃　蔡靈芝　素香樓　呂小樵　趙月樓　呂月來　陳彩霞　許鴻蘭　李寶龍　張德祿　劉春泉　張菊芬　呂月樵　王文祥　小寶義　金鈴　小金翠　筱春　馬春甫　露春蘭　韓春福

藏劍雙花蝴蝶玉堂春鐵　公雞戲　迷傳嫦娥奔月連環套

新舞台九月初六日戲價目

五分　一角　二角　三角

李俊臣　許奎官　張展雲　李小山　王九庭　朱春林　李祥利　倪金森　劉漢臣　曹甫華　夏月華　汪優　周游　夏鳳　趙文　夏月　趙珊　邱君　鍾玉　劉漢月

宋江吃屎　三岔口　全本　刁劉氏

新舞台九月初六夜戲價目

劉漢臣　鍾鳳林　許奎官　趙文連　張展雲　曹甫臣　李小山　王九林　李祥林　倪金利　劉漢森　曹甫臣　趙君玉　王九林　邱治　夏雲　汪月　周珊　夏優

全本四川奇聞　收關勝　嫦娥奔月　新排華奶奶之職業

大舞臺

九月初六禮拜日

日戲特煩藝員演好戲價目特別包廂四角　官廳三角　二等二角

馬李奎　俊勝　山孫玉　王玉慶　苗勝春　殷春芬　王佳虎　張桂芬　白玉崑　趙竹卿　王祥雲　陳嘉麟　陳月樓　璧俊　賈雲卿　姚　王佳楣　于振廷　趙如泉　毛韻珂　劉慧琴　應寶蓮　趙竹卿

火烧戰　三本門街　頭遺　花英國偵探手印

大舞臺

九月初六夜特煩全體藝員傑作好戲價目注意特別包廂七角　官特廳五角　二等正廳三角　三層二角

毛順興　孫少堂　趙竹卿　孫甫舟　劉慧琴　于振廷　姚俊卿　賈璧雲

白玉崑　毛韻珂　趙如泉

應寶蓮　陳月樓　張桂芬　王佳楣　陳嘉麟　何金壽　張竹軒

第十三本宏碧緣

丹桂第一台九月初六日戲價目注意

元元日搖錢樹　王蘭花園珠州城　樊芳春樓　高秋馨　陳月樓　馮志奎　王元金　婁廷玉　婁廷玉　王靈鴻　麒麟珠　童臭　王長林

酒　孽　虎村　鸞禧　成主　陸　炳　審頭

周蕙卿

余叔岩

九月初六夜戲　第一台　價目注意　包廂特別一元　正等二五　八角　上廂三層　五角　正廳二等四角

筱鑫培　元元旦　武家坡　李少棠　王金元　麒麟童　王靈珠　高秋馨　樊春樓　王芳　王金武　王元殺　王長林

余叔岩

十八扯　霜　仙子　松嫂　全本瓊林宴

大世界乾坤大劇場九月初六日夜戲目

韓金奎妻　粉菊花　秀卿　張志　李文　李人俊　侯春來　粉菊花　韓金奎　秀雲　粉卿　張文　孟小冬李　李人俊　李雲峯　侯春來　金景奎　韓金花　粉菊卿　秀　紅

風城計　溪皇莊　謀　案　陵碑　宏碧緣　謀　產　奇案

新世界

中國第一游藝場　在上海大馬路與二馬路交通

價目　門票二角　男賓　女賓　大菜券

[illegible]

滬杭甬路滬寧線行車時刻簡明表

[illegible]

上海北站　上海南站　松江　嘉善　嘉興　硤石　長安　杭州　閘口

[illegible]

上海滬寧路上車處京滬線火車時刻表

[illegible]

輪船出口

[illegible]

上海中法實業銀行廣告

華字商業銀行召集臨時股東會廣告

上海信通股票公司

肥兒疳積糖片

[illegible]

本埠新聞

●羅素講演錄（題為教育之效能）

▲開會之情形　江蘇省教育會新教育共進社中華職業教育社等三團體。昨日下午四時半，在西門江蘇省教育會。敦請英國大哲學家羅素先生講演。到會聽講者。男女約千餘人。後至者均抱向隅之歎。開會後。由郭秉文博士主席。並報告開會宗旨。略謂。今日之講演會。為江蘇省教育會新教育共進社中華職業教育社等三團體所公請。講題為（教育之效能）。羅素為英國劍橋大學哲學教授。為英國之大哲學家。亦為世界之大哲學家。此次來華。乃允講學社之請。來華講演一年。惟羅素先生之意。擬於此二三月中。先至各處考察中國社會情形。再作大規模之講演。故此次講演。為臨時的。俟考察完畢後。當再有系統之講演。更希望於羅素先生者有三事。（一）希望羅素先生於此一年中。考察中國之應與應革之處。提出討論。（二）希望羅素先生指出何種歐美新文化當採用。何種不當採用。何種中國固有之文化當保存。何種當革除。蓋當局者迷。旁觀者清也。（三）希望將我國人民之情形。回國後報告於英國國民。俾兩國邦交。更形親密云。旋請羅素先生登台講演。仍由趙元任君譯述。（演詞錄後）直至鐘鳴六下。始行講畢。乃宣告散會。聞羅素先生於今日（十七號）赴杭。二十日回申。二十一日赴南京講演云。茲將其演說詞錄後。

▲羅素之演詞　今日所講。題為（教育之效能）。鄙人來華未久。雖對於中國情形。未能洞悉。若謂中國無須教育。則必無其理。蓋教育。為立國之要素。不可少之事業也。教育之功用。大概可分三層。（一）教育能教人做事。（二）教育能教人做好國民。（三）教育能教人做好人。此三種功用。在現在之中國提倡之。為最好之機會。○其原因亦有三。（一）中國之教育。並非全由其政府管理而支配的。不若歐美各國之全出之政府。蓋教育一務。政府專權。其政府必有一種主見發表。而政府之主見。則必與人民不同。且必與平民之心理不合。但平民因受政府指示。不能不服從照其主見而行。若此種辦法。對於當時之政府。果甚便利。然於非教育前途之幸福也。（二）中國固有之美術文化。為鄙人素所欽仰羨慕。故其對於教育之發展。較之西方之教育能更發展。故中國對於歐美之教育。固不可不研究。而對于固有之美術文化。亦不可拋棄之。（三）中國既有種種美術文化。中國人民不可專崇拜古時文化。而不顧近今之文化。亦不可專研究新文化。而拋棄古時文化。當崇拜古時文化之優點。而更事研究今世之學術。然後從事改革。則必事半功倍矣。○今試再將教育之三種功用分析言之。第一種（教育能教人做事）。今日江蘇省教育會等三團體。鄙人素所聞名。對於職業教育。頗能盡力。此實為提倡實業之基本。現在有人以為職業教育一事。甚小。無足注重。不知其效用。實甚大也。鄙人最近在俄遊歷。俄國所提倡之新實業。已完全失敗。非但事業失敗。且並其初志亦忘卻之。其最大原因。乃因其事前未能預備。國內缺乏研究實業之人才耳。況又受各國之壓迫恐嚇。無論何國。欲使人人能得幸福。不能專靠作工。而對於社會上種種之制造事業。非著力去做不可。欲其能對於各種制造事業著力。惟以教育是賴耳。○第一種。（教育能養成好國民）。教育之最要。莫過於普及。中國無論何人。必承認之。雖實行之一難問題。然必人人有此種思想。從前之受教育者。過有錢之人。貧民則永無受教育之希望。但欲以教育養成好國民。非普及教育不可。非但普及於貧民。更須普及於女界。一國之不良。其改革不能由上而下。當由下而上。美國之教育。祇知稱揚己國為是。而指誣他國為非。即其確為己國之恥。亦必強為己國之榮。要知教育之養成好國民。非但須養成其為一國之好國民。且須為全世界之好國民。試美國教育之。以失敗。乃其教法。均存偏見。終以為己國是而他國非。強己國減人誤。為教育國民之唯一宗旨。故其國民之好國民矣。不知實為失敗之大原因也。要之教育之目的。在自由。欲使人人有自由之發展。有自立之能力。若以教育為騙人國欺人謀。即全失教育之真理矣。此意想教育國民之標準。現在一時雖不能實行。然必緊記於心。要使教育人民為好國民。當先金成一好社會。在歐西各國。其雖實行。蓋因其經濟關係。不能成功。中國則較之歐美為善。學種力實行之。養成好國民尚有三種要素（一）智學。（二）德學。（三）美學。蓋現在社會人民要先二種者甚少。如最近之俄國。凡有高尚之志願。亦志改造社會制度者。其德學志願固不小。然因缺之經驗。以致於失敗。此實為事前不知研究之害。悔已晚矣。總之教育事業。全賴乎實行。第三種。（教育教人做好人）若專言實用之教育。亦非教育完全之初志。必須尚有高等教育以補助之。高等教育者。即所以養成其為一好人。即謂好人者。當有高尚之見識。視他人猶視自己。於是對於社會上應興應革之事。必能盡力改革。譬如學歷史學。由古至今。研究其所興所敗之原因。實理。然後實行改革之。非有樂趣。又如研究地理天文學。先以人生之小。宇宙之大。比較。不覺甚抱悲觀。然反而一觀。人之精力能創造種種之事事美術。則較之宇宙尤大。則又可發奮。故一人有此種高尚深之見解。則其對於各項事業之進行。必抱樂觀。努力進行。自覺非常有精神矣。若能對於上述三種教育功用。能實行之。則社會必更有進步。尚諸君盡力提倡而鼓吹之云。

羅素氏與其高足濮拉克女士近影

寶記攝於一品香旅社立於二人之左者均本報記者

●濮女士參觀愛國女校

英國大哲學家羅素博士之高足濮納克女士。此次來華。專為考察中國婦女教育狀況。昨晨十一時由本報記者介紹。特至本埠海甯路天保里愛國女學校參觀。當由該校校長宋君俠公。職員宗君尚豳。殷勤招待。款以茶點。由該校畢業生現充教員之沈韞芳女士譯。陪至各教室一一詳細詢問。當至國文專修科教室時。濮女士深贊該校之著重中文。謂中國學生。若僅習於外國語言文字。而於本國文字反不盡心研究。殊非善法云。該校今擬延請濮女士演說改良女子教育之方針。旋以時間匆迫。乃由中學以上及全體職教員。與濮女士合攝一影。以留紀念。極表歡迎。歸途。記者復將是校立年數。及體育專修科歷年成績。如某年學生女子北伐隊等組織。詳述一番。濮女士聞之。極為津津有味。聞濮女士於今晨偕羅素博士乘滬杭路特別快車。至西湖遊覽三日。然後回滬。乘火車經南京。改乘江輪至湖南。參預教育會議。將在湘省與杜威博士及其夫人會晤云。

●食物弛禁之省令

滬甯滬杭甬兩路管理局局長同日接奉江蘇齊省長公函。略謂北方大飢。待賑甚殷。所有江蘇省內各地。除上海外。凡各項食物出口。急應弛禁。俾能運達災區。以惠災黎。然食物一項。不含米穀而言。○蓋米糧出口。仍須禁止各等因。當經該路管理局長轉令車務處。飭知所屬各站。遵照辦理矣。

●李督出發後之滬上防務

淞滬何護軍使以近自李督出發後。滬地發生謠言。又因訪聞過激黨乘機滋亂。是以令飭宣布臨時戒嚴。並於軍事區域。自十四日起。每夜十時以後。通宵阻止交通。浦江往來船只。亦已禁阻。黑夜不得經過。高昌廟浦江至龍華。蓋在滬南河之斜徐路各橋梁。計有十餘座之多。均與法新租界接壤。乃在軍事區域以內。亦應一律戒嚴。各該橋梁應於夜間十時起。凡由法界過橋之行人。一般行阻止駛入華界。以杜匪人混入內地。滋生事端。故於昨日令行淞滬戒嚴第六旅第一團劉團長。責令所部各營長。務於夜間十時後。每橋派撥士兵四名。輪流通宵站崗。藉以阻遏匪人不得濫入防地云。○盧淞滬警察廳長徐輔洲。鑒近日外間謠諑繁興。並有過激黨在外煽惑。愚民無知。未免為其脅迫。○現在軍界方面。已奉軍署下令。在軍事區域加防在案。御思地方人民聽信謠言。自相驚擾。且商界正值轉機時際。關係營業進行。自應嚴查奸宄。○業經選派。以保地方安寧。而維商業。是以昨日通令各區署所隊。宜於即日為始。一體加防。深夜往返行人。應注意查察。以免奸人潛蹤。其沿浦各輪埠碼頭。責成第一區及一區一分駐所。並浦東三區。及各分駐所。與滬江水巡隊等。水陸警區隨時加意嚴查。如有形跡可疑之人。應加盤詰。其有造謠煽惑者。立即拘解來廳。以憑訊究。分別懲治云。

●謠諑聲中之上海市面

文匯報云。上海市面。因李氏之死。生出許多謠傳。金融本不大活動。必俟內地安靜。貨與金始得周流。刻內地頗缺乏頭寸。上海存貨亦有限。又不能運往接濟。商人有被逼清理帳目者。與種為雜情形。與他國相同。終以內地安靖。土匪斂跡。○生意方可恢復云●

●兩路同人會歡迎新會長

滬甯滬杭甬兩路員司前曾組織兩路同人會。會址即設於路局東首升順里口。舉定前局長任小山為會長。前車務總管沈成栻為副會長。已歷多年。前因任沈二君皆已離職。亟應另舉會長支持一切。開議者現已舉充趙局長為會長。准於今日（十七）下午三時。即在本會設備茶點。歡迎會長到會。計會職員暨到者。約百餘人。當場並請趙局長演說。另日再會同攝影。以留紀念云。

●天津教士之災情報告

字林報云。天津教士報告災情。以河間府之東直至海濱一帶。為最重大。如滄州延昌南皮與慶雲均在內。今年收成全無。六月間滄州曾得雨。但已太遲。人民先食小米。和樹葉。今併此無之。災民除受飢寒外。又遭時疫。延昌一縣有村八百。人民四十五萬。慶雲有村四百。人民二十五萬。○有百分之十五人民已逃。百分之二十。尚有產業。餘者苦極。欲將田地出售。無顧之者。○荒之事。去年已開始。今數士將小孩收養。每容二三十孩於一屋。衣食淚。人監管。且授以功課。大約一百小孩。每月需食用三百元。四散智三十元。燃料十元。更有給食與老之法。由委員選定。每月每人約需三四元。今之賑救。必源源不絕。直至明年收成。目下嚴冬即至。以後到春均為危險緊急之時期云。

●發給俄人護照之變通

江蘇特派交涉公署昨有俄人五名到署。聲稱因事須赴海參崴等處。請求給發護照等情。當經許交涉員核詞。查得部定暫行辦法。俄人請領護照。應照向來對於無約國人民給照辦法辦理。●此項執照。前對德奧人民給發有案。故特查案。署為更變。業已仿照將科印就華洋文合璧護照。俾資填發云。

●羅馬難民不願回國

羅馬尼亞難民男婦幼孩共二十四名。自海參崴南來。由滬回國。當經駐滬特派交涉員許秋颿君派員接收。安置廣安旅館居住。聞該難民等不願遣回本國。昨遷居大通路居住。自行謀生。已由許交涉員呈報督軍省長矣。

●佛教救嬰會之募振啟

治閩。姚文敷。伍秩庸。何茂如。涂輔洲。沈蘊石。王一亭。王富叉。田少瀛。江幹卿。朱賞衡。吳寄塵。吳蘊齋。林守堅。孫壎安。徐靜仁。盛澤丞。倪遠甫。陸小波。康炳春。錢元伯。程蘭孫。葉伯高。劉厚生。樊序卿。蘇閬。濟南應乾。聰乾。魏小圃。羅朗世。將孟蘋。秋楚青。盧緯卿。陸維鏞。劉伯森。劉仲融。張祝三。將雅初等。頃以北地災情重大。而待哺之嬰孩。尤屬異常慘痛。茲特發起佛教救嬰會。從事保養。惟當發軔之初。需款頗鉅。不得已乃廣為勸募。以結善緣。其啟曰。天下之至可哀憫者。無過於嗷嗷待哺之災民。而災民中尤為慘痛急待拯救者。則莫若嬰孩。吾國頻年以來。兵。相仍而至。民生困苦。滿地災黎。此等無辜赤子。本日已缺教養之方。一旦遭茲大劫。其父母親長。方且宛轉呼號。無力自救。焉有餘力提攜哺養其子女。今年北省奇荒。草根樹皮。食已盡。竟有全家老幼。服毒自盡者。慘酷之狀。耳不忍聞。筆不忍述。報章所載。十不逮一。吾儕自顧衣食。幸可維持。安忍恝然於心。不為設法。試回顧此身。縱有經天緯地之事業。何人不由嬰孩長成。目前昌瀛之軀。仍是當年孩提之子。賴多生善根。父母撫養培植。以有今日。百年瞬息。此四大假合之身。終有盡時。不趁此機會。推幼幼之愛。度已度人。豈非蹉過。夫天地之大德曰生。乍見孺子入井。皆有怵惕惻隱之心。是心也。即佛種也。栽培傾覆。各在當人。是以同人公議。值大災區。廣施既無此力。莫若先收養嬰孩。預計得銀三元。即可供每孩一月之食養。至八個月。需銀二十四元。共有八九歲。可以作工者。並教以相當之職業。地點以就近選擇為宜。惟是創辦之初。端賴衆擎。所願善男信女叢林比邱。共發慈悲。隨力饮助。給孤布金。佛緣共締。消災弭難。因果分明。功不唐捐。幸共鑒之。此啟。茲將簡章附錄如下。（一）本會不分緇素。咸本佛教慈悲之旨。共同扶助救濟災地兒童。以廣善緣。（二）本會專收養十歲以下。三歲以上之兒童。其三歲至五歲者。則寄存就近育嬰堂中。每月貼以經費。或有極苦孤兒。尚有母在者。亦可貼給食費。令其自養。六歲至十歲者。則就各地寺院庵屋。暫為收養。或送各工廠學習輕便之手工。由本會隨時查察管理。（三）如兒童人數較多。本地寺院公所。及育嬰堂。不敷寄養者。本會應設立收養所。暫為收養。（四）本會收養兒童。以八個月為限。其父母或親屬人。當於限期內。向領回。過限不領者。本會臨時酌量安置。如過期已久。仍欲領回時。本會須查明實係該兒童之父母親屬。方可給其領收。但或已與工廠中訂立年限者。當於限滿工藝卒業時。方可收領●（五）收受兒童時。須將兒童及父母之姓名年歲籍貫住址。須由本會填單一紙。並將兒童及其父母之手印。印於其上。以一聯交其父母收存。一聯由會保留。以便其父母親屬。隨時持單來會照領。（六）天津北京滄南等附近之區。尚有人救濟。○惟偏僻之地。其情狀最苦。本會擬赴直隸窮苦區定一適當地點。收養各處極苦兒童。至收養之多少。須視捐款之多寡為定。務求切實。勿濫張。一俟經費充足。再當添設分所。多為收養。（七）本會同人認捐募五百圓以上者。作為發起人。一切辦法。須由發起人公議定後施行。（八）僧界凡認收養六歲至十歲之兒童十人者。作為發起人。

●派員代理海容艦長職務

駐海參崴海軍代將海容軍艦艦長林建章。前因奉府院部核准給假三個月。赴滬醫治。其海容艦務。已由海軍總司令呈請海軍部核准。以楚有艦長周兆瑞暫行代理。各節已誌本報。茲聞代理海容艦長周兆瑞。已將楚有艦長職務。交卸清楚。於昨日由甯到滬。當謁海軍司令公署辭行啓程。赴崴就任矣。聞林代將須俟周代艦長到崴接事後。方可到滬就醫云。

●陳公使放洋之準備

駐法公使陳任先君。因事須赴法。昨日特電駐滬許交涉員。代定船位。惟查放洋最早之船。須十一月底可到。故大約陳公使當於是時放洋云。

●頒發所得稅之詳章

財政部為籌辦所得稅名義。現奉部令。飭知各省軍民兩署。財政廳等。實行開征。有詳細章程及推行辦法。奉頒印刷抄件。均紀前報。茲聞上海縣沈知事。現已奉到江蘇省財政廳長。轉頒此項詳章多冊。令飭發所屬各機關。並商會等查照等因。沈知事即將此項印刷抄件每一機關分給十冊。以使遵章推行稅收

●鐵路輸送災黎之辦法

北方厄災慘傷。難民數達鉅萬。為從來未有之奇災。中外人士。關於賑災補救設備。頗具熱心。業經籌設。鐵路方面。關於賑務。近亦多所設備。○茲將原電列如下。○滬甯滬杭甬兩路管理局趙局長。昨（十五）奉到交通部電令。略云。現經訂定。輸運災黎辦法。各條列後。●即即查照。（一）凡北省災黎。欲逃生他處者。須先自行呈報當地地方官。將此項災民姓名及人數。以及出發到着地點。詳細開列。然後發給單據一紙。交與災黎。並將是項單據。抄錄一份。移交出發車站。以備核對。○既經該路人員。將地方官所送交之單據與災黎實數。核對無訛後。當即備車載運。免徵車費。（二）前項免費載運災黎辦法。期間僅限至本年陽曆十月底為止。●滬甯杭甬兩路雖不在災區之內。亦經交通部電知。前因。●並若採納前項辦法。以便萬一遇有災黎逃避南省時。經過該兩路者。可以照辦云。

●三門開闢商埠之茶會

三門灣浚自治農墾籌備處。昨日假英租界大馬路東亞酒樓第三層開茶話會。報告三門灣情形。以使同行復期。浙江盧督軍委該籌備處主任管業範長吳海秋為代表。沈省長委交涉員林鵾翔為代表。○滬。＋持一切。各埠華僑代表之蒞會者。計有玖牟大譯鏡明。紐約游衍尹。巴達維亞邱心榮。○是遐蔡思盃。泗水李南鱗。橫濱孔雲生。大阪朱蘊青。王炳慶。周光宇。林珊泉。神戶尤列●柴丙生。漢灘梁鍘。郭順。望加錫王陰喬。霍德林。○操峻東等。旅滬紳商之蒞會者。則有楊小川。林菜坦。簡照南。馬玉山。歐彬。黃煥功。許奏雲。謝碧初。沈聯芳。李登輝。張讓三。曹議之。○康有為。黃少岩。龐竹卿。李幹卿。宋漢章。黃項如松。顧馨一。蕭楚南。陳翌周。葉扶青。亮卿。郭樑。陳炳謙等。約二百餘人。●由該通訊招待處主任徐春榮。●與發起人吳善慶。王漢強。吳懿培。協同理事沙子愼。戴儀仲。魏肇基。江政卿。朱伯之等。在滬招待。並分發發起章則三門灣報告書三門灣模範自治農墾區域意見書等。於午後三時。振鈴開會。○由沙協理主席。請謝復初代為宣告。謝君首述三門灣開埠意見。旋由各代表及商界等次述意見。○各代表及旅滬商民歡迎之旨。並報告三門灣情形。大致謂在滬僑胞。○慨於三門灣可作商埠地點。約有三處。但各代表非親往一看。不能決定。現擬邀同諸君。赴灣履勘。以使到社開會時。公議決定。至所看三處地點。名曰旗門港趾跳港岳井港。已備有各港分圖。並該地產物清單。○於船上分送。以資參考。至一切進行日期[illegible]登各報。諒諸君必已閱悉。將來進行應辦各事。如有意見。請預為備辯。以使大會時提出公決。赴灣履勘。定於十八日下午四時。由滬乘新甯紹輪船前赴甯波。再換兵輪。前往三門灣。應由川資旅費。統由本處供應。諸君願往。請即簽名。以便按人多少。預備輪艙鋪位等項云云。報告畢。因各代表等類皆粵閩間語。復逐一過。簽名願往者。計二十七人。○為蔡俊卿。王陰喬。譚鏡明。游師尹。柴丙生。○周子廷。阮紫陽。劉次荊。黎曜東。黎起九。周光宇。王炳慶。朱蘊青。林珊泉。嚴子良。莫扶青。宋薛三。許寅公。郭順。丘心榮。郭公亮。○曾濟川。尤列。蕭怡。徐片香。楊小川。王彬彥等。招待處主任徐春榮。報告招待處現接小呂宋漢源公司來電。該埠代表李清泉。戴正中定於二十三號乘皇后郵船來申與會。此次赴灣履勘。應否待李戴兩代表到滬同往。請公決。●當由朱際青發言。○謂開會期近。不能以多數人等候少數人。○衆無異議。遂照朱議決定。○次謝復初柴丙生郎心榮龐竹卿等。先後發言。○大致謂鄞師濤君為開闢三門灣首先發起之人。○計畫此事。已歷五年。耗費心思不少。今幸有開會之一日。乃鄞君羈留溫州。○不來赴會。各代表赴灣參觀。恐無頭緒。請以全體代表名義。先行電邀。一面特派代表兵輪前往溫州迎迓●經衆表示贊成。當即擬稿拍發。○（原稿錄後）○次楊小川等演說該灣形勢。○宜闢商港情形。○至此。○時已鐘鳴五下。○遂相與略進茶點。○宣告散會。茲將致鄞師濤電文。照錄於後。○溫州金鄉鎮鄞師濤先生鑒。今日各埠華僑代表會議。知先生為第一發起人。同人誠欽佩。此次未蒙赴會。必有苦衷。但此事華僑與國家關係甚大。如先生不到。難辦全局。此次往勘。尤使指教。○特派代表乘艦來溫接駕。務請隨船先至三門灣會勘。除電請粵軍省長派員歡迎外。特先電達。籌備處主任吳昭辭全體華僑代表叩。

●各界聯合會評議會紀

各界聯合會昨日開評議會。由李仲吟主席。翁吉雲紀錄。（一）報告常德各界聯合會建議案共五件。（甲）請規定國民大會組織法。（乙）請促成各省縣之各界聯合會。俾樹國民大會之基礎。（丙）請規定各界聯合會組織法。（丁）建議各界聯合會常年經費案。（戊）建議繼續查禁劣貨案。首由常德代表何斗魁說明。逐件討論。結果。公推翁吉雲何斗魁李泉府康寄遙周公謀為國民大會組織法草案起草員。俟全案通過後再宣布各地。第二第三第四各項照原案通過。交執行部辦理。並舉呂志伊為查禁劣貨警告奸商起草員。（二）湯界爵提議關於國際聯盟之應付方法共七項。（甲）組織有實力之各界聯合會為外交後盾。（乙）組織勞動會為實力之預備。（丙）國際聯盟開幕時。警告外交當局。並表示國民之決心。（丁）勸告南北軍人猶恐國精神與國民一致為國際聯盟上外交之援助。（戊）警告我國國際聯盟代表須力爭外交上失敗。勿稍退讓。（己）與全國學生會於國際聯盟開幕時電告各國公使。請聯達本國主張公理。（庚）國際聯盟開幕時。與學生會一致電請議會主張公理。以保國民親善。全案通過。交執行部辦理。周公謀臨時動議。關於琿春事件。關於中國主權。應督促北政府與日人嚴重交涉。勸令日兵退出境外。主席付表決。通過。即舉呂志伊喻義周公謀公起

有正書局新出
何子貞七言大對聯
（聯語）天風蘸森入詩律　寒藤天矯學草書
（定價）宣紙六角　虎皮灑冷金箋八角　裱工外加五角
龔橙七言大對聯
（聯語）一甌滄海橫流外　環堵樓台疊氣間
（定價）宣紙六角　虎皮灑冷金箋八角　裱工外加五角
上海　天津　北京　有正書局謹啓
有正書局新出
何子貞七言行書大對聯
（聯語）吟梅添得詩多少　愛菊何論酒有無
定價宣紙六角虎皮灑冷金八角裱工五角
（此外尚有）何子貞七言行書大對聯　▲每對定價大洋六角
何子貞五言行書大對聯　▲每對定價大洋六角

有正書局新出
何子貞七言大對聯
冀叔橙七言大對聯
天風蕭森入詩律　寒藤天矯學草書　一瓢滄海橫流外　環堵樓台疊氣間
（定價）虎皮箋冷金箋八角　紙六角　宣紙工外加五角
有正書局（上海）　有正書局（天津）　謹啟（北京）
有正書局新出
何子貞七言行書大對聯
吟懷添得詩多少　愛菊何論酒有無
（定價）宣紙六角　虎皮冷金八角　裱工五角
此外尚有　何子貞七言行書大對聯　每對定價大洋六角　何子貞五言隸書大對聯　每對定價大洋六角

員。宣統臨[illegible]湖北國民大會籌備會雙十日被軍警驅散。本會應予援救。全體贊成。交執行部辦理。又公推李仲吟翁吉雲呂志伊康寄遙周震光徐田毛一豐暨呂花馬玉山招待各報記者。遂閉會。

國民大會策進會紀事

昨日國民大會策進會。開十五次評議會。出席者三十人。公推唐豪主席。張振遠紀錄。主席報告湖北國民大會籌備會來電。雙十節開成立會。被王占元武力解散。請一致聲援。本會已擬電責問（原電附後）當宣讀電文。請衆討論。朱定一謂本會天職。在促進國民大會之實現。除武人官僚政客。假託利用外。凡與本會同一宗旨者。當然有扶助之責。該會現被武人摧殘。本會自應去電責問。以盡維護之天職。盧達昌主張。責問電須於電末下加（禁止提出）四字。一致通過。林炎夫主張。除去電責問王督外。須另將武人蠻橫情形。通電外交團。並通告全國。以示民意之激昂。張振遠贊成。陳梅芳謂外交團係第三者。無致電之必要。陳伯希主張。用宣言書通告全國。朱定一主張。宣言書譯作中外各報。一致通過。議畢散會。茲將致王督之電稿錄下。湖北王督鈞鑒。接國民大會湖北籌備會電。灰日開成立會。貴督派軍禁止等語。查吳子玉將軍倡議國民大會。集純粹之人民。籌救國之良策。凡屬人民。責應維護。貴督獨以武力禁阻。敢乞電示禁止理由。國民大會策進會。

教育行政人員談話會

本埠教育界行政人員。於昨日午後一時。齊集勸學所。開第二十六次談話會。與會者為李頌唐。朱伯華。胡少元。陸伯超。朱晉之。陳采芑。何子文。楊嗣灝等八人。由李君主席。經表提議事件。經衆討論表決如下。一件議促進各市鄉小學教員研究國語方法。議決如左。（一）各小學校教員必備國音字典。由各學務委員視察時特別注意。（二）就每市鄉各小學校中。推定一三擅長國語之教師為領袖。組織國語研究會。一件議編教育狀況辦法。議決。先行規定日次如下。（一）統計類（二）報告類（三）文牘類。編製期限。仍照前次議決案辦理云云。

王正廷允任外交分會會長

山東外交協會江蘇分會主任郁慎曾。駐會辦事顧旭侯。於昨日（十六日）上午十時許。訪王儒堂博士於中美商業公司。郁顧二君。即以三事請王博士。（一）担任名譽會長。（二）指示會務進行方針。（三）定期開大會。請博士發表對於山東問題提交聯盟會議之意見。博士答稱。前幾天閱報。知諸君有山東外交協會江蘇分會之組織。此事極為重要。余自當追隨諸君之後。名譽會長一層。最好多請幾位。共圖進行。至後二項。因余於日內即須北上。與顏總長晤商一切。約二十日左右。可以返滬。屆時再行與諸君研究進行方針及舉行講演云云。博士公務極忙。不便久談。郁顧二君。即興辭而出。

童子軍聯合會慰謝各團

本屆雙十節。上海童子軍聯合會。召集全邑童子軍。在公共體育場會操。該會以是日各童子軍日間會操。入晚並提燈游行。勞苦異常。昨特由書記諸毓民。致函各團慰謝。並分發商務印書館所贈童子軍用書兩種。原函云。（雙十節那一天。承蒙諸先生牽率貴團童子軍。到場會操。晚上並且提燈游行。辛苦極了。本年國慶。軍警禁止特別戒嚴。禁止集會游行。而我們聯合會。持堅決的態度。終能達到目的。所以那一天。我們辦事能力上。雖不免有缺點。但是會能夠圓得成而且各團的表演的。極博人家的稱許。（本埠各報紀載。可資證明）可算是得着圓滿的結果。但是不知道貴團諸君的辛苦。忙碌了一天。回校後大家都安好麼。我們心裏很紀念的。請先生們代我們慰問慰問。那一天商務印書館。派黃警頑君送到該館出版的童子軍發合建造法。和童子軍烹調法各三十本。還有些信封信箋。那天晚上。就由姚君棟分贈與會外的幾個辦事員。（會操一天。原有職員人數分配。臨時添請會外人。在司令部辦事。）所剩下來的。已不夠分派給各團。現在祇寄上發合建造法烹調法各一本。和會操紀念報兩張。請你們收存了罷！）

日本取消郵船之津貼

文匯報云。日本交通部。對於郵船公司一節。將變改方針。如東洋郵船株式會社之貼津合同。本公司與該公司所派之船至比利時澳洲等埠至年底滿期。日本政府。將該津貼先行停止。以從他公司之倡。查該公司得津貼約一百五十萬元。專為增加外洋商船之貿易與航線。他公司受津貼者。有大阪與東京二家。刻此在商業。一律停止。而用此項款金。補助他公司之從事遠洋航路者云。

承審員回避省籍辦法

江蘇高等審檢廳林王兩廳長。昨令滬海道。略謂奉司法部令。查司法官迴避省籍辦法。早經實行。各縣承審員職司。同一重要。自應一律酌予限制。以防瞻徇。而保公平。嗣後各縣承審員。如以本省人士充任時。應以在本道管轄區域以外者為限。其有任用在先。而應行迴避者。亦應分別查明。以資遷調。除令廳轉司法各縣知事遵照辦理。合抄令仰該道一體遵照云。

私運米石出口之敗露

南市十六舖鑫鴻興米行。私將米石私運出口。昨有和米八十石。用船駛至大達碼頭。停泊於賓華輪船旁邊。至下午一時許。由小工老人。將此項糯米運上。居西崎陳寶林等查見。即向詰詢。並無關單。知係私販米糧出口。立即將米石船隻扣住。解由該隊。經當隊長訊問。確係私運出口。即於昨日將拘獲行夥[illegible]及駁船上老大老二。並在查獲之糯米內提出米樣。一併押解淞滬警察廳。到廳後由廳長發交司法科。詳細預審。起獲之駁船一艘。並糯米證物。暫行留隊看守候示。一面補提該行主到案併究。

本星期存銀之結束

字林報云。星期四日結束上海存銀。二四一五三〇〇〇兩。二五六〇〇〇〇元。又美金銀條四七三〇〇〇〇兩。一〇〇〇〇〇〇兩。〇一三九五〇〇〇〇元。本星期到銀二百十九條。運至廣州四十四條。外埠到銀元南京四十三萬。杭州四十萬。青島七萬元。運出至廈門四十五萬。漢口十萬元。又元寶運至南京二十八萬。及杭州二十一萬兩云。

姜家渡之越貨傷人案

昨午有婦人邱錢氏。偕人呈訴上海地方檢察廳具稟喊冤。略稱。本地人。今年四十六歲。家住滬下浦東姜家渡地方。陽歷本月十三號夜半二時許。忽有盜匪十餘名。皆操江北口音。手持兇器。擁入氏家搶劫。小婦人與丈夫邱子卿。（又名邱杏谷）聞警。上前阻擋。竟遭盜匪用刀背擊傷頭面耳胸兩旁背等處。因此受傷。且丈夫亦被盜匪等用火燙傷。家人出外呼救。各盜不敢久留。乃呼嘯而逸。杏谷夫妻二人。十六下午。並綑布衣服等。乃報告塘橋二區二分所警局。當由束局員飭警追拿。旋在高墓中拘獲一匪。兇刀一把。錢洋一塊。隨由警送到局。由局連同獲匪申送警察廳。今日已將丈夫傳去質訊。小婦人因傷勢甚重。不得已同來案稟請驗交。即經[illegible]請驗核。

滬官場之賀新吊故

淞滬護軍使何豐林[illegible]等均於前晚乘滬寧夜班火車前往江寧。賀代理江蘇督軍齊燮元督軍新任之禧。又吊奠已故督軍李純之喪。大約逗留一二天方可返滬。滬海道尹王賡廷前日晚由滬乘夜班快車赴寧吊唁李督軍。

旅滬江西同鄉會之內幕

旅滬江西同鄉會自開成以來。為無良好結果。內幕除商界一部份熱心公益聯絡感情外。其餘均帶有政客色彩。上次某報所載某君為某運動會長云云。雖事無實據。然其內容。何不止元頭開有九江府屬鈕某近亦欲運動會長一席。以其有利用。復有從前吞沒會館產價二三千金之閔某。代為運動。以達目的。雖達於是用搗亂手段。每逢開會。不問人言是否正當。祇知排除異己。令人難堪。明日該會又逢開會之期。屆時能否圖何必有一番厮混。結果若何。容俟續訪。

青年會明日開科學演講會

上海基督教青年會訂於十月十八號星期一午後准五時。特開科學演講會。紹介新智識。敦請近代科學專家。將相繼演講。最新發明之無線電報與無線電話。並用新發明儀器實地試驗。日夜二次連講一星期。本日為第一期演講。請各界前往共同研究焉。

美盛公司棉市報告

中美新聞社據美盛公司報告云。上星期市面活動。出現湖頗多。價值不一。收市時價跌一兩。所可注意者。在中國棉市中為至重要動力之日本。近來與市場無關係。然實則尚須數月。[illegible]世界經濟現狀。亦不安。故皆取觀望態度。目下市場情形。不合算。即使棉收。祇有百分之七十六。此後數月內。未必有出口交易。棉紗上星期漲至市價不動。各紗廠存貨已約有五千包。以至七千包運往江西與四川。江南兩省。則大部用中國自製棉紗。以後市價[illegible]無報告。

女公會基地案之解決

上海西門外女公會基地一案。久未解決。茲聞昨日已由許特派交涉員與美總領事磋商妥協。將女公會主任賈醫生。寶同簽字。由交涉公署轉飭南市工巡局補給地圖。內備各許特派交涉員與美總領簽字備案。並將一份發交女公會收執。是年懸案。從此完結云。

塘橋鄉之越貨傷人案

浦東塘橋鄉民周杏村家。于陰歷本月初二深夜時分。突來盜匪二十餘名。各持凶器。撞入大門。擁而進正在搜索銀錢衣飾之際。周妻錢氏聲喊捕盜。致被該盜連開數刀。頭部受傷甚重。幸附近村莊聞警。聚集追拿。始獲盜匪一名。其餘各盜。均被脫逃。警區聞警。起衆各盜已去。如黃鶴追捕不及。事後經由區員。至出事地點查勘一週。回區備文。將拘獲盜匪一名。一併申送上海縣警察所。嚴辦。並開該事主所失贓物。祇有數十元。惟伊妻傷勢頗重。於昨晨昇送來滬。具詞投地方檢察廳請驗云。

私扣食米案拒不受理

洪伯言前在浙江鎮海縣知事任內。將商人賀里美之食米私扣變賣。作價[illegible]賀上控。省公署飭令洪將賣買之價。繳發。迄尚未償清。洪適交卸。遂優游滬濱。故賀踵至延律師起訴於公共公廨。要求追足米案。已將洪傳案訊判。函致鎮海縣將此案卷送廨。再核等情。已紀前報。茲悉鎮海縣現已函復到廨。聲明此係浙省行政訟訴。公堂無權受理。而洪之律師亦於昨日投廨對於管轄問題。陳明被告不受審理。原告屆訊未到。即由宰讓讞商之英包副領事判曰。案屬浙省行政處分。非本公堂所能審理。應予却下。

私造湖北偽票之研訊

甬人胡芝卿。戴莘才。因串同住居新閘路前為買辦之陳河南及無錫人陳文良。私造湖北官錢局每張銅元一百枚之偽鈔票四千五百張。在英租界福建路五十六號門牌滿江旅館行使。被駐紮虹口捕房之特別機關華探目鍾某。西探長堯魯香。偕包探王長根。蔡長生偵知。兼明一百零一號西探長堯魯香協同一百四十五號西探麥克納司（譯音）。往將胡等四人。連同寧波少婦唐月仙。一併拘獲。搜出偽鈔票與各種印刷器具。帶回捕房。分別拘留。昨晨押解公共公堂請究。經陸仲良襄讞會同日副領事林出君訊。據西探長堯魯香上堂稟明前情。將抄獲之偽鈔票呈請察核之下。並稱現在捕房尚須通知湖北官錢局。是以要求展期。當由捕房律師高易君上堂譯稱。被告律師代表第三被告陳河南第五被告唐月仙請求堂上准予被告交保出外候示云云。中日官得票以案關私造偽鈔票。同胡芝卿等男女五被告均分別還押。候下禮拜六質明研訊。

炒米店幾肇回祿

小南門外水神閣間壁順和單開間門面向南之炒米店。於昨夜八時半。因油鍋內油滿溢火延着樓板。一時烟火四射。由該處崗警看見。急鳴警笛。報告水神閣內備有皮帶車。即往上水管射擊。俄而救火聯合會車亦到場施救。得即撲滅。僅燬樓板一角。雜物少許。事後經一區一分署崗警飭傳店主印某到所究詰。諭以姑念無心。着罰洋一元示儆。

中法義務學校之遷移

中法義務學校遷移校舍。業已竣事。於前日下午三時開各遷移典禮。請職員外來賓甚衆。先由汪教務長及吳質凡君致詞。來賓參觀各課室。繼振鈴開會。秩序如下（一）開會（二）校長徐金曜率全體男女學生行國旗禮。及向來賓鞠躬。（三）全體學生唱歡迎歌。（四）介紹來賓代表本會創辦人黃金榮君訓詞。（五）汪孫孝君報告本校經過歷史。（五）來賓演說（六）學生唱歌（九）君等演說（七）校長答謝詞（八）學生唱送賓歌（九）茶點（十）散會

培德公學學生熱心籌振

虹口滿洲里培德公學高小一年級學生自治會。於此次北省災情重大。特於日前發起籌賑團。除將本級儲蓄部本日儲蓄所得之款悉數捐入。並各向友各自捐助多少外。復分隊向本校各級學生。及家屬等竭力勸捐。結果共得大洋三百餘元。全會等（博愛主任助）之際隊員中之最盡力者為計潤庭郭永良宋南英張錫禮周錫九[illegible]國寶陳汝奕陳長輝莫家駿楊英年等。所得成績則以博愛隊計潤庭為最優。該款於十月十六日下午交往華洋義賑會代收轉解災區助賑云。

慈善正券開獎紀

昨日慈善正券在南市新利濟局內開獎。何護軍使徐警廳長丁道尹沈知事均派代表監視。並有憲兵游巡隊及第一區巡士在場照料。於上午九時三十分起開獎。二萬〇一百十一號得頭獎。一萬〇一千〇一百四十一號漢口振華三獎。一千四百十七號本埠莆中四獎。八千一百九五十一號九江萬然又四獎。二萬一千六百廿號本埠大利元五獎。二萬八千二百六十七號本埠萬源又五獎。一萬九千四百〇九號[illegible]源以下各獎號單已出。可向總經理處[illegible]。

自求鈕扣廠之擴充

康腦脫路自求鈕扣廠開創以來。營業異常發達。因該廠出品純粹國貨。頗為社會所歡迎。現正加添機器。增多出品。擬欲推銷國外。以塞漏卮而挽利權云。

青年會童子部參觀美艦

昨日下午二時。本埠青年會童子部商學兩界會員五十餘人。由該會幹事趙七瀛君率領參觀停泊浦江美國之極大巡洋艦 Huron 號。先由該艦特派小汽油艦至新關碼頭迎接。將至該艦。即由艦上軍官西人引導參觀各部。復詳為解說。故往參觀者莫不盡興而返云。

最近熔銀之調查

查本週間北市泰亨源昌記等各銀號共熔出寶紋四萬〇三百念兩。以核計規元二百十六萬九千二百十六兩。已熔化大條銀一千五百十六條。洋十五萬兩在匯豐麥加利兩行各存九百條。待詳見再詳。

藝術界之大觀

藝術學社近出當代名人真蹟十種。所選均屬當代通儒碩學之作。共四體俱備。尤為藝苑之大觀云。

繙譯藉端索詐之根究

公共工部局總巡捕房刑事檢查科控現在總巡捕房管理車務事宜之捕頭開納浦（譯音）處充當繙譯之香港人羅堯夫。於八月五號向中興汽車公司內之張生寶索取賄洋五元。並用欺詐手段。向大興汽車公司汽車夫郭阿興騙取運動費洋三十元等情一案。當經華捕正巡官毛鼎君稟解出票。發交特別機關西探長堯魯香於上星期六將羅拘解公堂訊。判羅交五百圓人洋。並保候查明再訊。各情已誌本報。昨日復訊之期。由西探長堯魯香與總巡捕房包探白忠祺傳集一干人證。將羅復解至廨。先由工部局刑事檢查科代表蔡斯福律師上堂詳述案情。總捕華捕正巡官毛鼎君上堂譯稱本月一號清晨我於公館內出來見證郭阿興告知此事。我即將郭帶至捕房。詢明一切。請為出票拘捕。被告云云。又據西探長堯魯香稟明。接到中西文牌票各一紙。後即往被告處將牌票給予閱看。然被告聲稱並無此事云云。又據見證郭阿興上堂。由捕房律師詰據供稱。在虹口天潼路西華路轉角大興汽車公司為汽車夫。我接到捕房電話後。即至車子間寫字間其時捕頭並不在。彼被告羅先生即向我聲稱。據捕頭報告十七號汽車後無燈。十八號開駛快車兩次。違章須將執照吊銷等語。我聞語即向辯稱。十七號車後無燈或者有之。至於十八號開駛快車。我並無其事。羅云如無此事。巡捕何能報告。爾如能出洋三十元我可向捕頭說情。運動將執照取回。其時我因圖要吊銷該車執照。凡羅又言[illegible]可以繳到就允所索之數。約定七時[illegible]至橫濱橋克明路順大里弄內五十號門牌羅之家內。與羅接洽妥當。遂向車行主借洋三十元。因行主祇有二十元。故復向顧姓友人商借十元。而顧不信。故第二次至羅家內付款。與顧同往當時所付均係鈔票。第一次至羅處見一婦人。第二次往見一婦人與一大姐。被告收款之時。允我不出傳單。不準付款之第二日。由公堂將我傳案。以不點後燈罰洋三元。並無提車之事。我繳款後。即向被告索還所付之款。因不肯。是以訴諸捕頭云云。又據見證顧雪生投案。證明與郭素相識。是日郭來向我借洋十元。我因不信。偕至羅家。始行面洋交郭轉付與羅等語。又據見證張生寶供。在福州路中興汽車公司為汽車夫。八月五號。我至捕房領取開車執照。捕頭不在。祇羅先生與領照之十餘人。在寫字間羅即叫我至後面弄內問我身畔有洋若干。我因同往者之人均已將照領去。我往領二次。未得。故已預向友人借洋五元。故即答稱祇有五元。羅云就是五元罷。我即將洋交彼。旋羅即將照給我。我領去後。來捕房包探來問我。往領照時。曾給洋五元與否。第二日即喚我至捕房。我不得不直說了。我不知其是也。係故即云如何不要我往領照時曾給[illegible]供。[illegible]代表被告律師向各見證反詰。並向堂上聲稱被告律師尚未預備。且據見證云。被告[illegible]中所付款。律師尚須調查而見證之口供甚多。不可[illegible]。請堂上展期。俟下次不到。總請堂上准予交保云云。陸襄讞[illegible]副領事林出君會商之下。判羅仍交原保候下禮拜六再訊。

上海某事務所申報館所刊第一百六十二期英語週刊第十一卷第九號已出。報各一冊謝謝。

時評　三

⊙開闢三門灣（太素）

於此全國不寧之時。乃有開闢三門灣之一舉。不可謂非佳事矣。夫我國土地甚廣。其合乎商港之用者。不知凡幾。徒為財力所限。遂致無人顧及。今此港合多數華僑以經營之。其成功自在意料之中。惟此後若能以所得之經驗。再為推及于他處。則其收效當必更有可觀矣。

公布欄

江蘇高等審判廳

▲判決　一件[illegible]控訴一案判決主文原判[illegible]
[illegible]
以上十月十五日

江蘇高等檢察廳

▲批示　[illegible]
以上十月十五日

上海地方審判廳

判詞　▲民一庭　一件[illegible]
▲民二庭　[illegible]
以上十月十六日

上海地方檢察廳

▲批詞　[illegible]
以上十月十六日

上海縣知事公署

▲批示　[illegible]
以上十月十六日

小時報 附錄 餘興

第一千四百六十四號

小言

◎理想世界 (鳳)

古人之不滿意於其當代者。輒搆想一誠信安樂之理想世界。以與陰賊險狠卑鄙齷齪之其時相比較。如理想國。桃花源。乃至烏託邦。華胥氏之國皆是也。然陰賊險狠卑鄙齷齪之風。與時俱進。而理想世界之實現。卒不可得。使古人而復生於斯世。其感慨又將何如耶。

國內無線電

◎大名鼎鼎之王克琴。深染烟癖。爲辮帥所不歡。現因細故決計下堂。聞天津某綢緞莊某金店均有王氏名義之股欵。擁貲已及百萬。(青萍)(3)(天津無線電)

◎此間李督殯日。各舞台停鑼一天。有人調查。損失不少。(逸)(3)(南京無線電)

◎蘇州東吳大學之足球。各歲曾得六大學足球錦標。而師範之足球。亦頗不弱。刻該校定於本星期六下午在東吳操場比賽。(款且)(3)(蘇州無線電)

特約馬路電

◎南京秦淮河花大總裁王小蘭子。蘇州閶門花大總統小雙珠老七。昨同偕長趙某來滬。寓大東旅社十四號。連晚與趙在新世界觀火車大盜影戲。(野馬)(3)(南京路專電)

◎逃督張敬堯。昨潛行來滬。寓大東旅館二樓九十號。改姓孫。次夕即徵局至八十之多。(衣)(2)(虎華街專電)

◎笑舞臺新排(李督自戕記)。鄭正秋飾李督。准下星期起演。(野馬)(3)(湖頭路專電)

◎婷婷性喜秋蟲。蓄有蟋蟀多盆。夜闌人靜。粧閣中但聞一片唧唧聲。(東皙)(3)(三馬路專電)

國外小新聞

●世界各國之結婚費 (七)

▲中國第一

世界各國上流社會之結婚費用。英爲年收之百分之八。即年收一萬元。結婚費八百元。法爲一成。即一千圓。美爲二成。意爲四成。西班牙五成。俄八成。日本則爲年收之二倍。中國則爲三倍。占世界第一位云(3)

●美國之人口 (九)

▲一億五千萬

美國之人口約一億五千萬。內都會居住者五千四百七十九萬四千七百人。村落居住者五千九十七萬二千人(3)

●世界最大之靴 (杏囚)

▲靴內可容十餘人

美國某靴店近製一極大之靴。置門前爲招牌。此靴高七英尺。長十四英尺。全部以鋼鐵製。重凡五百磅。其靴面之鈕。亦用尋常之靴鈕。其上容之靴之內。可容十餘人云(3)

國內小新聞

●空前的美術展覽會 (佚名)

▲極一時之盛

教育部在國慶的一天。召集北大的音樂研究會。北法研究會。高師附屬中學的唱歌部。國語部。女子高師的唱歌班和美術學校的全體。在美術學校開美術展覽會。他這個會是不賣票的。專邀請本京大老各國公使和中外音樂大家來討論。(華夏歌。請看國歌的)這一天到會的有總理靳雲鵬。海長薩鎮冰。財長周自齊。外長顏惠慶。交長葉恭綽。北大校長蔡元培以外。還有朝野名要人。總共有五百人之多。開會的秩序。一主席報告開會。一奏華夏歌。二先由女生唱。後由高師附屬中學唱。後合唱。三退席參觀美術陳列品。四點心。五演奏音樂。演奏的是北大音樂研究會。演奏的秩序。分爲崑曲。鋼琴。提琴。湖南絲竹。琵琶。四川絲竹。木蘭詞。(孔德學校和北大平民夜校)。飛花絲竹。唱歌。舞蹈等等。一直到六點鐘才散會。聞明日方是各國公使想來更熱鬧了。

●虎頭村發現虎頭石 (青萍)

▲上有箭簇

直隸永年虎頭村。爲漢李廣射羽虎頭石得名。年遠跡湮。近有鄉人在村西樹倚山麓。一名非石山。裂樵鋤出一石。其形宛似虎頭。上有完好之箭簇一般。愚民咸撲香竭拜。求勿作祟云(3)

●錫山地震 (茹)

▲約十分鐘

陰曆八月杪。無錫西鄉一帶。忽聞地震。自下午八句鐘起至八點一刻止。聲自西北而往東南。地面亦隨之波動。濱湖之區。且有湖水被激上岸者(3)

本埠小新聞

●滬江大學之模範村 (非我)

▲改造社會

楊樹浦依週塘一帶。距城市甚遠。地頗偏僻。數千工人。編茅屋而居。若輩日間手足胼胝。至晚不得正當休息。於是開茶肆。設賭場。血汗換來之金錢。擲諸虛牝。平民生趣消磨殆盡。滬江大學諸師生目擊斯情。乃組織一模範村以實行改造社會之生活。其內容分五部。

(一)模範室 中分辦房客廳臥室浴室。室之週圍。開闢窗戶以通空氣。

(二)工人夜校 模範室內設有工人夜校一所。現有教員六人。工人之肄業者五十餘名。專授普通常識淺近科學。兼教注音字母。並演講遊戲等事。

(三)童子軍 模範村現有童子軍一隊。組織完善。對於服務村中事業之成績已大有可觀。

(四)兒童學校 老任爲該校教員。柯士哥女士。其課程倣效美國兒童學校制度。有地理手工音樂圖畫體操戲劇等科。

(五)個人談話會 每星期日午後。模範村房舍內可隨意作個人談話。以聯絡感情。

自模範村成立以來。不過歷時三月。而楊樹浦風氣已非昔比(2)

●兩副怪喜聯 (吳君恬)

▲令人不解

滬海寗路伍某向業念珠。一子名巧官。昨值婚期。賓客滿門。甚形熱鬧。喜堂布置。富麗有惟中間懸有二聯。聯曰。一書(淑女情男兩世好。珠光玉潤百家齊)語極奇詭。令人不解[illegible]之以供一粲(3)

科學小新聞

●月中之大陷穴 (光)

近有人用大照相鏡攝得月中之陷穴有一穴約一百英里。大甚於之小陷穴。其最小者亦有數百尺對徑(3)

●攝影用新電燈 (光)

乃一大電泡。形如一雞卵。光頗足。約四百五十華德。對以一近光鏡。可拍極快之相云(3)

雜俎

辛亥以前兩湖之革命機關 (心湖)

華興公司。吳懋。劉道一。曹亞伯諸君在湖南明德學堂所組織之革命機關。時爲前清光緒二十八年。

同仇會。陳天華。劉道一。曹亞伯諸君在湖南明德學堂所組織之革命機關。時爲前清光緒二十八年。

科學補習所。劉貞一。黃興。李亞東。時功璧。禹特氏。胡瑛諸君在武昌所組織之革命機關。時爲前清光緒二十九年。

日知會。胡閣亭。劉貞一。曹亞伯。禹特民。張漢傑諸君在武昌發起之革命機關。甲辰歲成立。其中正副會長則劉[illegible]二君。常駐員則張漢傑。李亞東。禹特民。陸伯虹。徐竹坪。宋松坪諸君。會員則孫武。李德安。季雨霖。潘公復。吳長琦。周侯虞。賀三諸君等數千人。至丙午歲改公同盟會武昌支部。美國人韋特森。法蘭西人歐幾羅。

晶報與袁寒雲名著 項城袁寒雲先生新著 辛丙秘苑 一書 述辛亥至丙辰數年間國家重大隱微之事 [illegible]

憲說 洪小 [illegible]

神州日報之附屬 晶報 用介紹於海內外讀者之前

泰東圖書局書目 上海四馬路中 ▲各書廉價 ▲一成助振

近世社會學 定價二元 論理學 定價一元四角 實業政策 定價九角 實驗工藝全書 定價一元七角 秘術一千種 定價八角 戰學入門 定價六角 七子兵略 定價六角 戰後太平洋問題 平精裝定價一元六角/一元二角 民約論 定價一角五分 八道 定價二角五分 驗汁錄 定價二角 英文紀憶法 定價三角五分 英文類語解 定價三角五分 英法要語叢書 定價六元八角 憲法與商權書 定價一角五分 省制草案 定價二角 外交政策 定價八角 外交新紀元 定價六角 傳克思經濟學 定價一元一角 外雅國史詳解 定價一角 支那國音論 定價六角 中華民國開國史 定價一元二角 亡國鑑 定價三角 韓國痛史 定價一角 世界亡國慘史 定價二角 外國地理 平精裝定價一元六角 托爾斯泰傳 定價六角 中國文學史 定價一元八角 英國文學史 定價五角 中國小說大綱 定價三角 [illegible]

風流艷集 上海軼事大觀 楊小樓軼事 中國名勝信片 新華春夢記 美容淚 黑獄孤魂 原本三國演義 香艷小品八種 怪面女俠 拳術見聞錄 技擊叢刊 俠骨忠魂 武俠奇觀 風塵俠魂 女俠客 俠小史 民國大奇案 雙俠破奸記 紅茶花組織法 國語信範本 白話各座談話 新俄國之研究 勞農政府與中國 護國軍紀事 新的小說 新人民 國民 紅葉集 正讀 內蒙旅 新中華 大平洋 [illegible]

北京馬樂亭 專收名人字畫法帖 上海四馬路望平街升同公司 專收書畫

永年人壽保險有限公司通告

本公司承保壽險能照出金磅保單有志者可乘此金價大跌之好機會速來投保◎◎請打電話至中二千六百零一號或函致上海廣東路十號敝總公司接洽可也

瓣製 半夏 氣急 僊丹

上海羅氏瓣香廬藥房啓 [illegible]

歷代古印大觀第二集出版 原印精拓

[illegible] 上海望平街 北京廠西門 有正書局發行

槍上自由戒烟

[illegible]

欵辦實業者鑒

本總行開在美國支加哥城歷有年所自設有巨廠專製鐵路車頭車橋或輕便鐵道煤車貨車橋樑大小船及各種實業機器如電燈麵粉等廠打米開礦抽水印字掘泥救火家器具引擎鍋爐發動機器等無不完全又大小五金定貨迅速依期不誤取價公道能包造路礦機廠工程如有妥保欵可分期繳付兼售各種洋貨多寡隨便各埠紳商亦可定購函詢即覆請與本行華經理董體芳君接洽此佈 上海五馬路A字三十九號

美商 太康洋行 洋總理德賚啓 電話三〇一三

上海信通股票公司 本公司經理華洋各種股票及有價證券代國公債票等交易倘蒙外克已 本公司在河南路如意里口一百九十七號電話中央一千〇八十八號 惠顧無不格

肥兒疳積糖片

上海中法實業銀行廣告

華孚商業銀行召集臨時股東會廣告

本行定於陽歷十月十七日(即陰歷九月初六日)下午一時在杭州本行內開臨時股東會除通知外特此公告

謀得利洋行

役拉唱戲機器公司 專售

筆記

桑田瑣記　（民哀）

均皆担任會中常駐職員後劉貞一朱松坪兩君即因是死於獄中

楚報館　主任漢口大資本家劉人祥君總編輯則張漢傑君撰述則馮特民君武口革命之言論機關權輿於此乙巳歲被封其編輯張漢傑即因吳樾在京放炸彈案被逮清吏請監禁十年尋釋出

湖北日報　主任爲襄陽劉公君主筆則鄭蘭溪君亦革命之言論機關嗣清吏封禁所未捕人

黃鶴樓閱報處　張漢傑在獄時與革命黨之通信機關也其經理爲湖南孫斌君

文藝俱樂部　設於漢口一碼頭其中主動人爲孫武丁笏堂張漢傑高楚觀諸君皆革命黨聚會之機關也

文學社　蔣翊武孫武吳長埼蔡濟民李蔚觀高楚觀陳逆五居正諸君所發起之革命機關辛亥實成立是年八月十九起義

同心茶樓　在漢口租界專爲運動中下社會而設其主動人爲孫武劉玉堂諸君等係起義前數月成立

啓秀女學　設於武昌西廠口專爲運動女界革命而設如時世瑛何遠貞諸女士皆曾受此中之革命教育者也厥後胡相著君所設之務本女塾其性質亦復相類（1）（完）

桑田瑣記　（民哀）

不有革命先烈之流血何來此中華民國四海雖大百世雖遠想歎慷慨之士猶將憑弔而人無窮景仰而況余小子驥附同盟身輸後死於是有此記之作也

趙伯先之墨寶世所罕覯惟紅梨柳亞子先生處有伯先親筆小札一通曰別來三載相思無已偶於近刻得見詩文吟誦至再如對古人茲有請者弟出亡以來未敢少自放棄近極意經營所事在指顧間惟阿堵物尙虧一簣就力所到已窮羅掘焦思欲燃若因是郍阻殆不止王敦笑人昔公瑾用兵子敬指困以贈江鄉先哲高義如許矧用急難遙呼將伯千鈞一髮尤甚前人見信望即於數日內籌措至少兩千元電滙香港以供急用萬弗見卻他時握手中原必有以謝君也伯先之詩文外間傳鈔甚夥而類於此種仰事告援之函札不脊見也

壬子年陰歷六月初六余養痾湖上是日秋祠落成余扶病往觀是日適距秋俠成仁之後六年當時所目擊錄於日記中今日重行檢出錄入雙十筆記內亦紀念之一種也是日最可寶貴者秋俠與吳芝瑛先生之盟書爲秋親筆盟書之簡書同心之言四字內開秋閨瑾字璿卿號旦吾浙江山陰縣民籍年二十八歲十月十一卯時生適王竹祖家丞祖嘉禾父壽南母單氏現年六十歲兄原名譽章字徠稷泮名應奎妹閨理字珮卿弟宗章姪三錫甲錫媛錫揆姪女二嘉芬嘉昭子沅名元德名源深字仲瀛號艾濤女名桂芬字燦之履歷之後另行誓言四句曰跨馬揮鞭泉軍戰管蹀不淺始終如一後當繁衍仁姊大人同心永存如胞姊秋閨謹頓首拜光緒甲辰年月訂文字之妙真師吉光片羽殊可珍也

滿清末葉提湖軍人革命之健將趙伯先柏烈武林述凉作等固盡人而知然同盟會機關之成立實賴於林述慶頤亭林鴻福建武備學堂之卒業生學成後即在南洋第九鎮爲軍官累遷至三十六標第一營管帶光復金陵與有力也及至共和告成則自請引退尤爲近代官僚中所不易見者惜以暴疾卒有志未伸論者惜之先生極喜讀小說尤欽佩其同宗畏廬之譯著光復之後畏廬居海上無所事先生時有餽贈之畏廬却之先生曰烏用是爲宗台不以武人見鄙時以佳著見賜我誠受賜多多未幾畏廬遂作金陵秋說部以報之詩云木桃木梨之投瓊瑤瓊琚之報若先生之與畏廬報可稱錙銖悉稱也

新在虎門被害之朱執信先生淡泊功名實爲革命黨中之僅見此次爲調停邸周奔走遂爾被害殊堪痛惜當辛亥三月二十九日之役先生亦與其列彼時先生服南戴長衫內襯綿衫動手時長服不便又不能肉薄登陣於是將下擺剪去遂變爲改良之竹布短衫矣事雖瑣屑亦可見先生之隨機應變也同段在即又摧梁木悠悠蒼天抑何虐民之甚耶

當中山先生定位南都之日蘇城有潘氏子名飛聲去寧先一日赴人事科投刺云欲入謁總統當時共和精神如許金璞玉中山先生又實行平等者故平民謁之中山先生亦一例接見惟潘之投刺也人詢其必有所干求孰知翌日潘入謁之後與中山先生一握手即匆卒辭去人莫知其由事後有詢潘以何事晉謁者潘曰無所事因幼時即聞中山名無由得見此次專誠一謁荊州去耳故而後即退若潘者崇拜英雄之心可謂迂登峯極矣（1）

小說

想法子　（馮二先生）

這一晚陳本清從軍署回到家裡在各上房見了他妻王氏太太問道「我中晌叫車夫送回來的那封信中有一紙電報你發了沒有」王氏答道「早發了我正要問你呢爲什麼不叫衙門中的人去卻要送回家中來發」陳本清說道「那是我給老李的私電怕衙門中人知道了不方便所以送回來發」王氏問「今天怎麼樣有什麼消息」陳說「這是非走不可了老李老鄭都走了看來情形此處的督軍是站不住了我也必須趕早想法子纔好」王問「想什麼法子呢」陳說「到天津去」王問「天津你認得誰」陳說「我因爲不認得誰所以纔托老李給我運動」王問「他就肯給你運動了麼」陳說「總得花幾個錢他在府裡專拉這宗皮條」王問「你不怕督軍知道了[illegible]」陳說「橫豎他也是失勢的人了怕他怎的」夫妻二人正自打算忽見一個僕婦進來說道「車夫阿福要和老爺告假」陳問「他在那裡」僕婦說「在外頭呢」陳說「叫他進來」僕婦應着去了不多一時就聽見車夫阿福進至上房院 陳問「阿福你爲什麼要告假」福答「小的底媽病了」陳問「你媽病了爲什麼要你回家呢你知道我這裡沒人麼」福答「小的本來知道公館中沒人給老爺拉車但是實在因爲小的底媽病重」陳問「找了替工沒有」福答「沒有因爲一時找不着替工」陳問「你幾時回去呢」福答「明天早晨」陳沈吟一下說道「給你兩天假你媽的病要好了快來我這裡等人用呢」福謝了一個安答應着出去了陳正回身想和他的妻再談又聽見廚子在外間叫道「老爺廚子今天開過晚飯要和老爺告假」陳問「你又告假爲什麼」廚子說「小的底妻子病了」陳問「你家中就沒有人了嗎」廚子答「是」陳猶豫道「你去了明日誰來做飯呢你就不能不回去嗎」廚子說「小的實在不能不同去只要小的妻子能早好一點定即趕來伺候老爺」陳沒法祇得說「去罷」廚子謝了出去到了外邊那些公館中底同夥都向他和車夫說道「好了你們兩位哥們先走我們也得另想法子啊」

海濱鰈鰈　（續）　大拙山人 彭年 同譯

一　送別

二人仍前行循一矮牆而走及至牆之盡端有一鐵門門外立着旗杆一桿上之旗隨風飛舞其聲嗚嗚然二人立旗杆下觀汗洋之海波及陰鬱之天色約數分鐘久美珊忽曰撲君千里終當一別今可以去矣飛雷曰卿少候哉飛雷年十七較美珊稍長遂以手附於美珊之肩上與之接吻者再彼等以前雖具愛情而接吻則自此次始也吻畢又同回至前立之處戴飛雷復與語良久始道再會美珊忽曰予可與汝通緘否飛雷曰予行蹤莫定俟定後予必有信告汝不然汝先投書亦付諸浮沉耳言已即握手而別

二　重逢

飛隆篇簸倏忽三年此三年中戴飛雷曾至德佛營爾二次因德佛營爾距海爾登甚遠是以未來與美珊晤面且曾接美珊之信亦未答復茲者舊地重來以背向海遙視美珊寓之屋明見門外青草叢高可沒踝又見樓窗之玻璃皆碎復徐徐行至其門首見階級上積塵寸許若數月未經洒掃者心甚異之乃以手叩其家之門欲周以故俄而一僕人出戴飛雷問曰溫花女先生（溫花即美珊之母）現在何處耶僕人曰吾主逢主人之怒心至悒鬱熟從溫花女先生弃棄未耳其名汝可去戴飛雷聞其語便呆立如木偶少選見一作工之女子至足下之履已敝手持一硬紙旋走旋以手拍之戴飛雷又問曰汝見溫花女先生否女子曰溫花女先生已逝世久矣戴飛雷聞之連呼上帝不置又問曰其女往何處耶語時忽憶及美珊發之紡彿如在目前女子曰彼已如章台之柳聚折他人手矣戴飛雷猶欲有問女子已忽忽去（未完）

瓊雪玉

凡事有十分祇說八九分則人確信之有十分說十分人或疑其言之過有八九分而說十分[illegible]其因有[illegible]之[illegible]也（3）（芷蘋）

[illegible]足以輕之[illegible]人莫至至或足以害之（3）（一蝶）

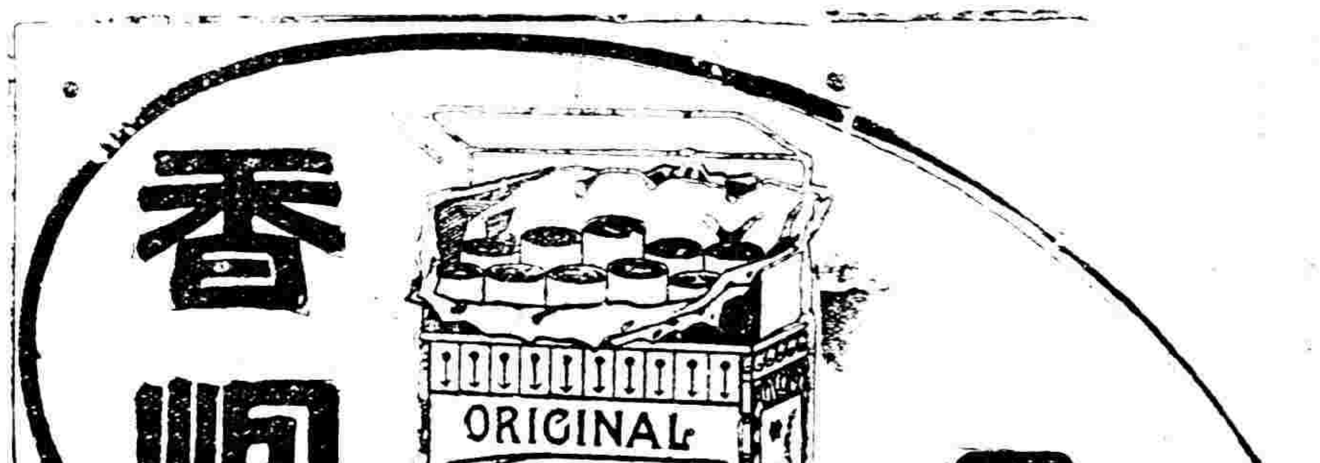

肥兒疳積糖片

凡小兒肖呆形神疲瘦腹大或泄瀉諸疳積及驚風等症無論長大男婦皆可服百發百中均效如神有能健脾養胃去積殺虫無不立驗凡五歲以下幼孩每日服一片只須服二天則可十歲以上每日服二片如長大者每日服三片只須下毛七分洋各商號藥房均有出售上海外白大橋……院招牌庶不致悞

上海信通股票公司

本公司經理華洋各種股票及有價證券內國公債票等交易倘蒙惠顧無不格外克己　本公司在河南路如意里口二百九十七號電話中央一千〇八十八號

華孚商業銀行召集臨時股東會廣告

本行定於陽歷十月十七日（即陰歷九月初六日）下午一時在杭州本行內開臨時股東會除通函外特此公告

上海中法實業銀行廣告

本行規定資本二萬五千萬佛郎認定一萬五千萬佛郎公稿三千萬佛郎中華民國政府認購股本三分之一計五千萬佛郎〇本銀行章程經中華民國政府於一千九百十三年一月十一號批准立案〇總行〇巴黎〇分行〇北京上海天津漢口雲南府香港廣州福州息承大西貢海防海參威濱新加坡英京倫敦法國海賽利翁〇本銀行專辦各種借款押滙……匯請至本行面議信滙電滙可達歐美各大埠並辦理銀行一切交易無不格外公道特此通告

上海廣東路十號敝總公司接洽可也

羅素來華之歡迎

寶記攝

英國大哲學家羅素氏於本月十二日抵滬，蓋應我國北大講席之聘也。羅氏母出貴族，曾肄業于劍橋大學三一學院，得碩士學位，歷在英法美等國講學，甚得學生之愛戴。歐戰中大倡和平論，爲政府拘禁六閱月。今年六月又親至俄國視察。彼爲改造社會之急進家，盛稱我國詩詞之美及老莊議見之超越。此圖乃江蘇省教育會等六團體在大東旅社公宴羅氏所攝。坐于羅氏左二位則其高足濮拉克女士也。

新裝飾

游泳衣　杜宇作

新裝飾

折衷服　杜宇作

中國衣服之缺點，胸部之左右顯失平衡，夏日衣薄尚無大分別，冬日衣厚則顯而易見。如着棉衣三四件，則胸之右部即多三四小襟，其溫度必高於左部，於衛生上發生變化，毫無疑義。是將來衣服之改良必須注意之一點。折衷服所以擬作也。衣爲淡紫色，對襟，領圍以紫絨帶，背胸袖均用紫絲鑲圖案花紋錯白。

新裝飾

睡裝圖

口頭上之愛國

中國的婦女沒有一件好看的睡衣，更沒有一只好看的睡帽，就是一身襯衫襯袴同一件小馬甲緊緊的縛在身上，簡直不大衛生美觀，是不必說了。我現在畫的睡裝圖是採着西洋式樣和中國舊時的式樣配攏來的，用絨線結成，或用絨布做也好，袖口用黑毛皮沿口，睡帽做兩只袋插手，用的睡鞋睡帽都用絨線結的好了。光宇附識

目之所見

金錢與人

女帽圖案之五

此帽宜於夏秋二季。夏季以白植紡製之，紗邊鑲成荷葉邊，口開以月白色紗帶，旁飾花結，色與圍帶同。秋季則以黑緞爲之，而花結與圍帶則以白色爲宜。所費無幾，異常美觀。梓庵識

明明眼鏡公司新設廉價部　好机不可失

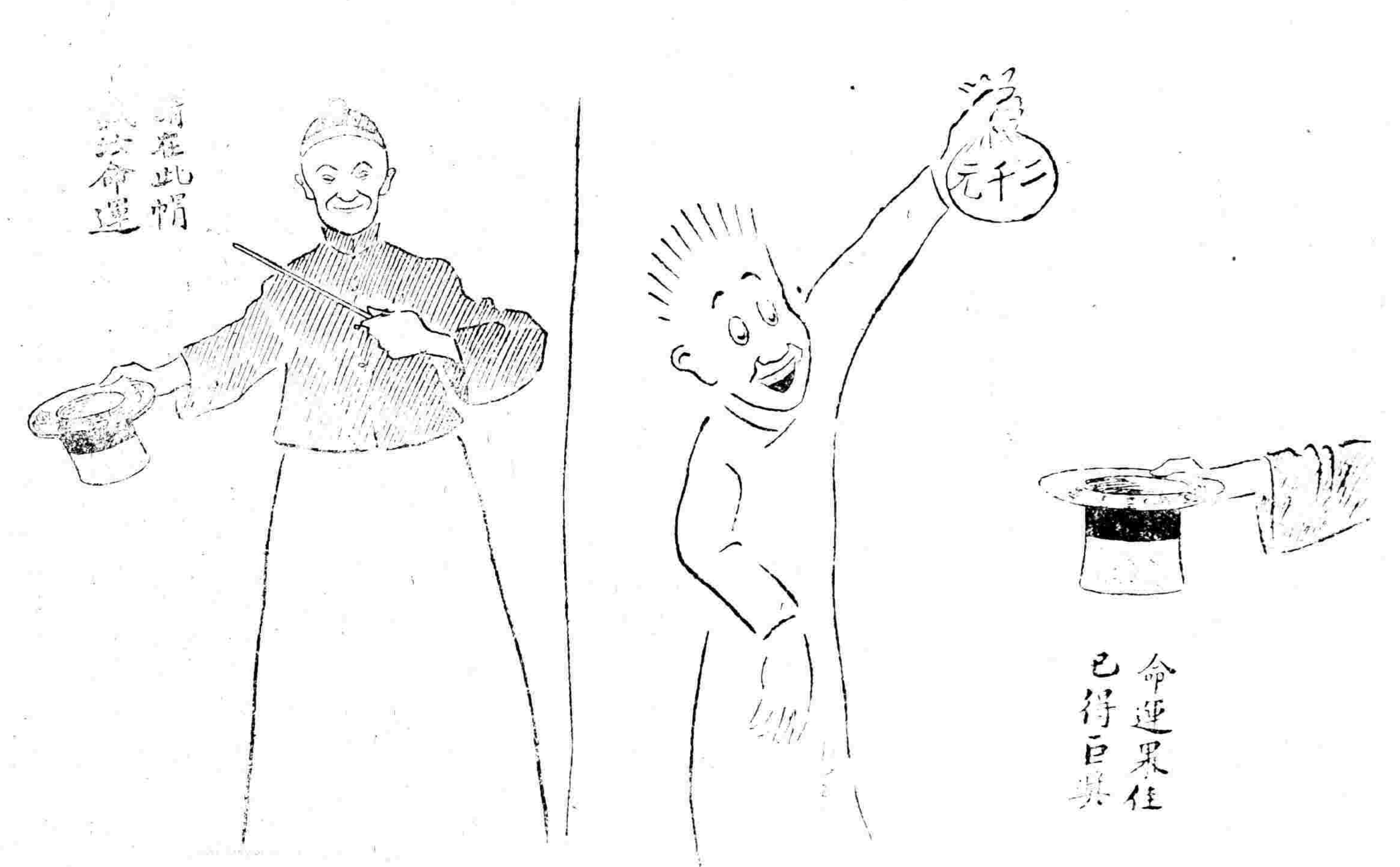

萬國儲蓄會啟
上海洋涇浜七號
電話三九二九號
印有詳細章程
函索即行寄奉

肥兒府積糖片
華孚商業銀行招集臨時股東會廣告
本行定於陽歷十月十七日(即陰歷九月初六日)下午一時在杭
上海廣東路十號敝總公司接洽可也

突然自殺之蘇督李秀山及其遺書

▲自殺之原因

▲家務之處理

▲皖督之關切

[illegible]

李純字秀山直隷天津人北洋武備學堂第二班畢業生初爲北洋小站淮軍小隊長嗣爲北洋陸軍第六鎭協統清宣統三年升任第六鎭統制民國二年七月署九江鎭守使是年八月四日任[illegible]軍使二十六日辭職九月廿六日署江西都督三年六月改任昌武將軍督理江西軍務四年授陞軍中將加上將銜五年六月改江西督軍六年八月調任江蘇督軍九年八月任[illegible]和北總代表九月任長江巡閱使辭不就十月二日改任參贊[illegible]務調停因[illegible]十一日夜四時四十五分自殺年五十有二[illegible]之一身倘非有國一流言侵至寡斷不能有所作爲其自殺原因傳說不一要之病使其足啓厭世之心其所以毅然自殺意當時必受有重大之激刺也

▲二代蘇督齊燮元小影

北方災情之一斑

北方旱災爲虐人民流離失所上圖(一)災民覓食他鄉某家只祖孫二人無力遠行相與哭泣路隅倘無人援救惟有待死而已(二)一富室之女展轉遷徙流爲乞丐鳩形鵠面慘不忍覩(三)大羣災民携家逃難中途休息之圖

國慶日之上海童子軍

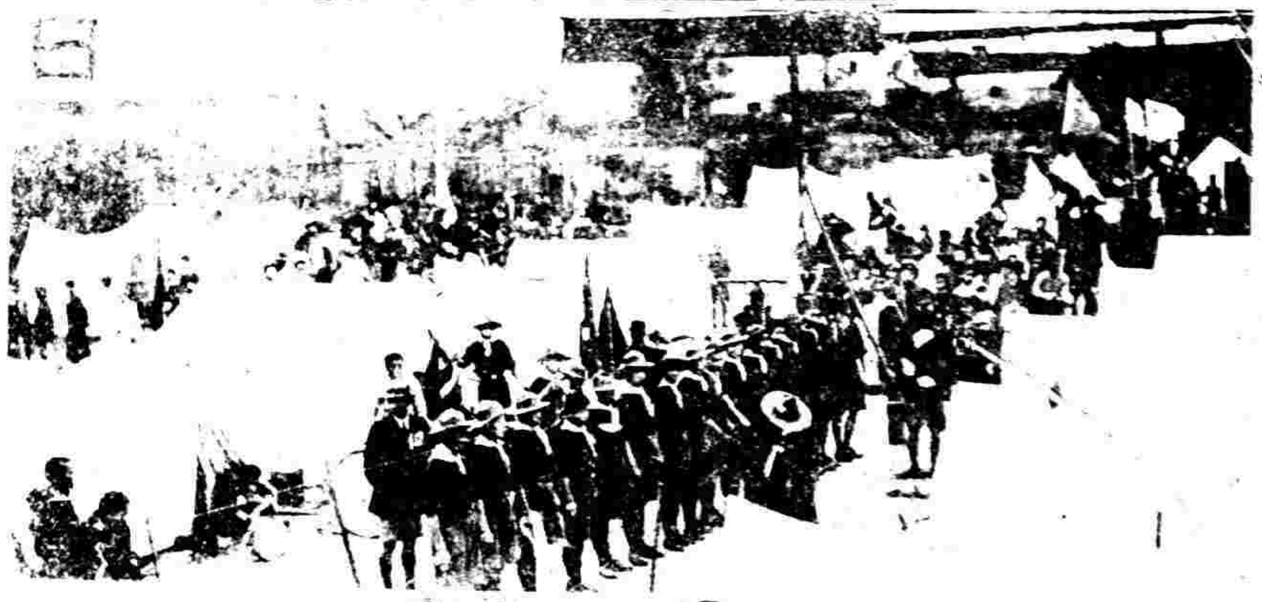

智仁勇

寶記攝

上海全邑童子軍於本年十月十日在公共體育場恭祝國慶並會操與會者三十六校參觀者有蘇州無錫常州太倉等處童子軍代表各學校學生男女來賓約三千人極一時之盛上圖(一)童子軍排隊(二)童子軍會操(三)童子軍演技(四)童子軍教練立于司令台上之攝影自右而左上海童子軍總教練姚麟書君上海童子軍視察員沈同一上海童子軍視察員顧拯來惠兒院教練主任俞元銜中華職業學校教練主任剛隊長(五)童子軍公送總司令姚麟書君以銀盾等品(六)童子軍總評察英人李思廉君(七)童子軍總評判勞合特君及女童子軍領袖勞合特夫人(八)童子軍對視察員顧拯來君行敬禮立於顧君之右者爲滬東教練戴金留君(九)童子軍售書報助振

最新出版
（定價）宣紙每對六角虎皮箋冷金箋每對八角 用青綾裱好者外加裱工實價大洋五角